



ภาคผนวก

ลิขสิทธิ์มหาวิทยาลัยเชียงใหม่

Copyright © by Chiang Mai University

All rights reserved

ภาคผนวก ก

กฎหมายเกี่ยวกับอัตราค่าจ้างขั้นต่ำ นโยบายพลังงาน และบัญชีอัตราเงินเดือนข้าราชการพลเรือน

กฎกระทรวง				
กฎกระทรวง ฉบับที่ 7 (พ.ศ. 2538) ออกตามความในพระราชบัญญัติประกันสังคม พ.ศ. 2533 (กำหนดค่าจ้างขั้นต่ำและขั้นสูงที่ใช้เป็นฐานในการคำนวณเงินสมทบของผู้ประกันตนตามมาตรา 33 แต่ละคน)	112	013 ก	30 มีนาคม 2538	21
ประกาศกระทรวงมหาดไทย				
ประกาศกระทรวงมหาดไทย เรื่อง อัตราค่าจ้างขั้นต่ำ (ฉบับที่ 6)	94	082 ก	6 กันยายน 2520	650
ประกาศกระทรวงมหาดไทย เรื่อง อัตราค่าจ้างขั้นต่ำ (ฉบับที่ 7)	94	082 ก	6 กันยายน 2520	654
ประกาศกระทรวงมหาดไทย เรื่อง อัตราค่าจ้างขั้นต่ำ (ฉบับที่ 8)	95	092 ก	5 กันยายน 2521	504
ประกาศกระทรวงมหาดไทย เรื่อง อัตราค่าจ้างขั้นต่ำ (ฉบับที่ 9)	96	156 ก (ฉบับพิเศษ)	13 กันยายน 2522	13
ประกาศกระทรวงมหาดไทย เรื่อง อัตราค่าจ้างขั้นต่ำ (ฉบับที่ 10)	97	138 ก (ฉบับพิเศษ)	5 กันยายน 2523	5
ประกาศกระทรวงมหาดไทย เรื่อง การกำหนดค่าจ้างขั้นต่ำ (ฉบับที่ 3)	98	011 ก (ฉบับพิเศษ)	23 มกราคม 2524	13
ประกาศกระทรวงมหาดไทย เรื่อง การกำหนดค่าจ้างขั้นต่ำ (ฉบับที่ 4)	98	064 ก (ฉบับพิเศษ)	29 เมษายน 2524	39
ประกาศกระทรวงมหาดไทย เรื่อง อัตราค่าจ้างขั้นต่ำ (ฉบับที่ 11)	98	152 ก (ฉบับพิเศษ)	16 กันยายน 2524	46
ประกาศกระทรวงมหาดไทย เรื่อง อัตราค่าจ้างขั้นต่ำ (ฉบับที่ 12)	99	136 ก (ฉบับพิเศษ)	24 กันยายน 2525	3

ประกาศกระทรวงมหาดไทย (ต่อ)				
ประกาศกระทรวงมหาดไทย เรื่อง อัตราค่าจ้างขั้นต่ำ (ฉบับที่ 13)	99	141 ก (ฉบับพิเศษ)	1 ตุลาคม 2525	41
ประกาศกระทรวงมหาดไทย เรื่อง อัตราค่าจ้างขั้นต่ำ (ฉบับที่ 14)	100	156 ก (ฉบับพิเศษ)	29 กันยายน 2526	66
ประกาศกระทรวงมหาดไทย เรื่อง อัตราค่าจ้างขั้นต่ำ (ฉบับที่ 14)	100	156 ก (ฉบับพิเศษ)	29 กันยายน 2526	66
ประกาศกระทรวงมหาดไทย เรื่อง อัตราค่าจ้างขั้นต่ำ (ฉบับที่ 15)	101	191 ก	25 ธันวาคม 2527	75
ประกาศกระทรวงมหาดไทย เรื่อง อัตราค่าจ้างขั้นต่ำ (ฉบับที่ 15)	101	191 ก	25 ธันวาคม 2527	75
ประกาศกระทรวงมหาดไทย เรื่อง อัตราค่าจ้างขั้นต่ำ (ฉบับที่ 16)	103	201 ก (ฉบับพิเศษ)	17 พฤศจิกายน 2529	3
ประกาศกระทรวงมหาดไทย เรื่อง อัตราค่าจ้างขั้นต่ำ (ฉบับที่ 17)	105	215 ก	15 ธันวาคม 2531	429
ประกาศกระทรวงมหาดไทย เรื่อง อัตราค่าจ้างขั้นต่ำ (ฉบับที่ 18)	107	045 ก	20 มีนาคม 2533	97
ประกาศกระทรวงมหาดไทย เรื่อง อัตราค่าจ้างขั้นต่ำ (ฉบับที่ 19)	108	027 ก (ฉบับพิเศษ)	20 กุมภาพันธ์ 2534	5
ประกาศกระทรวงมหาดไทย เรื่อง อัตราค่าจ้างขั้นต่ำ (ฉบับที่ 20)	109	027 ก	25 มีนาคม 2535	31
ประกาศกระทรวงมหาดไทย เรื่อง อัตราค่าจ้างขั้นต่ำ (ฉบับที่ 21)	109	115 ก	27 พฤศจิกายน 2535	6
ประกาศกระทรวงมหาดไทย เรื่อง อัตราค่าจ้างขั้นต่ำ (ฉบับที่ 22)	110	031 ก	18 มีนาคม 2536	1

ประกาศกระทรวงแรงงาน				
ประกาศกระทรวงแรงงาน เรื่อง อัตราค่าจ้างขั้นต่ำ	119	พิเศษ 128 ง	25 ธันวาคม 2545	15
ประกาศกระทรวงแรงงาน เรื่อง อัตราค่าจ้างขั้นต่ำ (ฉบับที่ 2)	120	พิเศษ 083 ง	31 กรกฎาคม 2546	5
ประกาศกระทรวงแรงงาน เรื่อง อัตราค่าจ้างขั้นต่ำ (ฉบับที่ 3)	120	พิเศษ 141 ง	11 ธันวาคม 2546	6
ประกาศกระทรวงแรงงานและสวัสดิการสังคม				
ประกาศกระทรวงแรงงานและสวัสดิการสังคม เรื่อง อัตราค่าจ้างขั้นต่ำ	111	พิเศษ 010 ง	11 กุมภาพันธ์ 2537	21
ประกาศกระทรวงแรงงานและสวัสดิการสังคม เรื่อง อัตราค่าจ้างขั้นต่ำ (ฉบับที่ 2)	111	พิเศษ 016 ง	23 มีนาคม 2537	19
ประกาศกระทรวงแรงงานและสวัสดิการสังคม เรื่อง อัตราค่าจ้างขั้นต่ำ (ฉบับที่ 3)	111	พิเศษ 040 ง	28 กันยายน 2537	27
ประกาศกระทรวงแรงงานและสวัสดิการสังคม เรื่อง อัตราค่าจ้างขั้นต่ำ (ฉบับที่ 5)	113	พิเศษ 027 ง	13 กันยายน 2539	36
ประกาศกระทรวงแรงงานและสวัสดิการสังคม เรื่อง อัตราค่าจ้างขั้นต่ำ (ฉบับที่ 6)	114	พิเศษ 084 ง	22 กันยายน 2540	25
ประกาศกระทรวงแรงงานและสวัสดิการสังคม เรื่อง การกำหนดอัตราค่าจ้างขั้นต่ำ	114	พิเศษ 106 ง	13 พฤศจิกายน 2540	16
ประกาศกระทรวงแรงงานและสวัสดิการสังคม เรื่อง อัตราค่าจ้างขั้นต่ำ	117	พิเศษ 131 ง	26 ธันวาคม 2543	1
ประกาศกระทรวงแรงงานและสวัสดิการสังคม เรื่อง อัตราค่าจ้างขั้นต่ำ (ฉบับที่ 2)	118	พิเศษ 128 ง	24 ธันวาคม 2544	12
ประกาศกระทรวงแรงงานและสวัสดิการสังคม เรื่อง อัตราค่าจ้างขั้นต่ำ (ฉบับที่ 3)	119	พิเศษ 055 ง	21 มิถุนายน 2545	9

ประกาศการท่องเที่ยวแห่งประเทศไทย				
ประกาศการท่องเที่ยวแห่งประเทศไทย เรื่อง กำหนดอัตราค่าจ้างขั้นต่ำของมัคคุเทศก์	119	พิเศษ 105 ง	25 ตุลาคม 2545	32
ประกาศคณะกรรมการธุรกิจนำเที่ยวและมัคคุเทศก์				
ประกาศคณะกรรมการธุรกิจนำเที่ยวและมัคคุเทศก์ เรื่อง การกำหนดอัตราค่าจ้างขั้นต่ำของมัคคุเทศก์	119	พิเศษ 105 ง	25 ตุลาคม 2545	30
ประกาศคณะกรรมการรัฐวิสาหกิจสัมพันธ์				
ประกาศคณะกรรมการรัฐวิสาหกิจสัมพันธ์ เรื่อง การกำหนดอัตราเงินเดือนค่าจ้างขั้นต่ำสำหรับพนักงานรัฐวิสาหกิจ (ฉบับที่ 6)	112	พิเศษ 024 ง	30 มิถุนายน 2538	42
ประกาศคณะกรรมการรัฐวิสาหกิจสัมพันธ์ เรื่อง การกำหนดอัตราเงินเดือนค่าจ้างขั้นต่ำสำหรับพนักงานรัฐวิสาหกิจ (ฉบับที่ 7)	113	086 ง	24 ตุลาคม 2539	120
ประกาศคณะกรรมการแรงงานรัฐวิสาหกิจสัมพันธ์				
ประกาศคณะกรรมการแรงงานรัฐวิสาหกิจสัมพันธ์ เรื่อง มาตรฐานขั้นต่ำของสภาพการจ้างว่าด้วยอัตราค่าจ้างขั้นต่ำสำหรับลูกจ้างรัฐวิสาหกิจ [อัตราวันละ 165 บาท ในทุกท้องที่ทั่วราชอาณาจักร]	119	พิเศษ 091 ง	30 กันยายน 2545	46
ประกาศคณะกรรมการแรงงานรัฐวิสาหกิจสัมพันธ์ เรื่อง มาตรฐานขั้นต่ำของสภาพการจ้างว่าด้วยอัตราค่าจ้างขั้นต่ำสำหรับลูกจ้างรัฐวิสาหกิจ	120	พิเศษ 076 ง	11 กรกฎาคม 2546	62



ประกาศคณะกรรมการพิจารณา โฆษณพลังงาน
ฉบับที่ 8 พ.ศ. 2545

เรื่อง การกำหนดราคาขายก๊าซ ณ คลังก๊าซเป็นราคาเดียวกันทุกแห่งทั่วราชอาณาจักร

อาศัยอำนาจตามข้อ 4(3) และข้อ 5 แห่งคำสั่งนายกรัฐมนตรีที่ 1/2540 เรื่อง กำหนดมาตรการเพื่อแก้ไข และป้องกันสภาวะการขาดแคลนนํ้ามันเชื้อเพลิง ลงวันที่ 12 กันยายน พ.ศ. 2540 คณะกรรมการพิจารณา โฆษณพลังงานออกประกาศไว้ ดังต่อไปนี้

ข้อ 1 ให้ยกเลิกประกาศคณะกรรมการพิจารณา โฆษณพลังงาน ฉบับที่ 49 พ.ศ. 2544 เรื่อง การกำหนดราคาขายก๊าซ ณ คลังก๊าซเป็นราคาเดียวกันทุกแห่ง ทั่วราชอาณาจักร ลงวันที่ 14 พฤศจิกายน พ.ศ. 2544

ข้อ 2 ให้กำหนดราคาขายก๊าซ ณ คลังก๊าซ เป็นราคาเดียวกันทุกแห่งทั่วราชอาณาจักร ดังนี้
ราคาขายก๊าซ ณ คลังก๊าซ ไม่รวมภาษีมูลค่าเพิ่ม กิโลกรัมละ 9.6532 บาท
ทั้งนี้ ตั้งแต่วันที่ 1 มีนาคม พ.ศ. 2545 เป็นต้นไป

ประกาศ ณ วันที่ 28 กุมภาพันธ์ พ.ศ. 2545

ลิขสิทธิ์มหาวิทยาลัยเชียงใหม่
เลขที่การคณะกรรมการนโยบายพลังงานแห่งชาติ

Copyright © by Chiang Mai University
All rights reserved



ประกาศคณะกรรมการพิจารณาโยบายพลังงาน
ฉบับที่ 49 พ.ศ. 2544

เรื่อง การกำหนดราคาขายก๊าซ ณ คลังก๊าซเป็นราคาเดียวกันทุกแห่งทั่วราชอาณาจักร

อาศัยอำนาจตามข้อ 4(3) และข้อ 5 แห่งคำสั่งนายกรัฐมนตรีที่ 1/2540 เรื่อง กำหนดมาตรการเพื่อแก้ไข และป้องกันสภาวะการขาดแคลนน้ำมันเชื้อเพลิง ลงวันที่ 12 กันยายน พ.ศ. 2540 คณะกรรมการพิจารณานโยบายพลังงานออกประกาศไว้ ดังต่อไปนี้

ข้อ 1 ให้ยกเลิกประกาศคณะกรรมการพิจารณานโยบายพลังงาน ฉบับที่ 30 พ.ศ. 2544 เรื่อง การกำหนดราคาขายก๊าซ ณ คลังก๊าซเป็นราคาเดียวกันทุกแห่ง ทั่วราชอาณาจักร ลงวันที่ 11 กรกฎาคม พ.ศ. 2544

ข้อ 2 ให้กำหนดราคาขายก๊าซ ณ คลังก๊าซ เป็นราคาเดียวกันทุกแห่งทั่วราชอาณาจักร ดังนี้
ราคาขายก๊าซ ณ คลังก๊าซ ไม่รวมภาษีมูลค่าเพิ่ม กิโลกรัมละ 9.7532 บาท
ทั้งนี้ ตั้งแต่วันที่ 15 พฤศจิกายน พ.ศ. 2544 เป็นต้นไป

ประกาศ ณ วันที่ 14 พฤศจิกายน พ.ศ. 2544

(นายเมตตา บันเทิงสุข)

รองเลขาธิการฯ รักษาราชการแทน

เลขาธิการคณะกรรมการนโยบายพลังงานแห่งชาติ



ประกาศคณะกรรมการพิจารณาโยบายพลังงาน
ฉบับที่ 45 พ.ศ. 2545

เรื่อง การกำหนดราคาขายก๊าซ ณ คลังก๊าซเป็นราคาเดียวกันทุกแห่งทั่วราชอาณาจักร

อาศัยอำนาจตามข้อ 4(3) และข้อ 5 แห่งคำสั่งนายกรัฐมนตรีที่ 1/2540 เรื่อง กำหนดมาตรการเพื่อแก้ไข และป้องกันสภาวะการขาดแคลนน้ำมันเชื้อเพลิง ลงวันที่ 12 กันยายน พ.ศ. 2540 คณะกรรมการพิจารณาโยบายพลังงานออกประกาศไว้ ดังต่อไปนี้

ข้อ 1 ให้ยกเลิกประกาศคณะกรรมการพิจารณานโยบายพลังงาน ฉบับที่ 8 พ.ศ. 2545 เรื่อง การกำหนดราคาขายก๊าซ ณ คลังก๊าซเป็นราคาเดียวกันทุกแห่ง ทั่วราชอาณาจักร ลงวันที่ 28 กุมภาพันธ์ พ.ศ. 2545

ข้อ 2 ให้กำหนดราคาขายก๊าซ ณ คลังก๊าซ เป็นราคาเดียวกันทุกแห่งทั่วราชอาณาจักร ดังนี้
ราคาขายก๊าซ ณ คลังก๊าซ ไม่รวมภาษีมูลค่าเพิ่ม กิโลกรัมละ 10.5878 บาท
ทั้งนี้ ตั้งแต่วันที่ 30 ตุลาคม พ.ศ. 2545 เป็นต้นไป

ประกาศ ณ วันที่ 29 ตุลาคม พ.ศ. 2545

(นายเมตตา บันเทิงสุข)

รักษาราชการแทน

ผู้อำนวยการสำนักงานนโยบายและแผนพลังงาน

ลิขสิทธิ์มหาวิทยาลัยเชียงใหม่
Copyright © by Chiang Mai University
All rights reserved



ประกาศคณะกรรมการบริหารนโยบายพลังงาน
ฉบับที่ 70 พ.ศ. 2546

เรื่อง การกำหนดราคาขายก๊าซ ณ คลังก๊าซเป็นราคาเดียวกันทุกแห่งทั่วราชอาณาจักร

อาศัยอำนาจตามข้อ 4(3) และข้อ 5 แห่งคำสั่งนายกรัฐมนตรีที่ 1/2546 เรื่อง กำหนดมาตรการเพื่อแก้ไข และป้องกันสภาวะการขาดแคลนน้ำมันเชื้อเพลิง ลงวันที่ 5 กุมภาพันธ์ พ.ศ. 2546 คณะกรรมการบริหารนโยบายพลังงานออกประกาศไว้ ดังต่อไปนี้

ข้อ 1 ให้ยกเลิกประกาศคณะกรรมการพิจารณา นโยบายพลังงาน ฉบับที่ 45 พ.ศ. 2545 เรื่อง การกำหนดราคาขายก๊าซ ณ คลังก๊าซเป็นราคาเดียวกันทุกแห่ง ทั่วราชอาณาจักร ลงวันที่ 29 ตุลาคม พ.ศ. 2545

ข้อ 2 ให้กำหนดราคาขายก๊าซ ณ คลังก๊าซ เป็นราคาเดียวกันทุกแห่งทั่วราชอาณาจักร ดังนี้
ราคาขายก๊าซ ณ คลังก๊าซ ไม่รวมภาษีมูลค่าเพิ่ม กิโลกรัมละ 11.5223 บาท
ทั้งนี้ ตั้งแต่วันที่ 5 ธันวาคม พ.ศ. 2546 เป็นต้นไป

ประกาศ ณ วันที่ 4 ธันวาคม พ.ศ. 2546

(นายมตตา บันเทิงสุข)

ผู้อำนวยการสำนักงานนโยบายและแผนพลังงาน

ลิขสิทธิ์มหาวิทยาลัยเชียงใหม่
Copyright © by Chiang Mai University
All rights reserved



ประกาศคณะกรรมการบริหารนโยบายพลังงาน
ฉบับที่ 45 พ.ศ. 2547

เรื่อง การกำหนดราคาขายก๊าซ ณ คลังก๊าซเป็นราคาเดียวกันทุกแห่งทั่วราชอาณาจักร

อาศัยอำนาจตามข้อ 4(3) และข้อ 5 แห่งคำสั่งนายกรัฐมนตรีที่ 2/2546 เรื่อง กำหนดมาตรการเพื่อแก้ไข และป้องกันสภาวะการขาดแคลนน้ำมันเชื้อเพลิง ลงวันที่ 29 ธันวาคม พ.ศ. 2546 คณะกรรมการบริหารนโยบายพลังงานออกประกาศไว้ ดังต่อไปนี้

ข้อ 1 ให้ยกเลิกประกาศคณะกรรมการพิจารณานโยบายพลังงาน ฉบับที่ 70 พ.ศ. 2546 เรื่อง การกำหนดราคาขายก๊าซ ณ คลังก๊าซเป็นราคาเดียวกันทุกแห่ง ทั่วราชอาณาจักร ลงวันที่ 4 ธันวาคม พ.ศ. 2546

ข้อ 2 ให้กำหนดราคาขายก๊าซ ณ คลังก๊าซ เป็นราคาเดียวกันทุกแห่งทั่วราชอาณาจักร ดังนี้
ราคาขายก๊าซ ณ คลังก๊าซ ไม่รวมภาษีมูลค่าเพิ่ม กิโลกรัมละ 12.4569 บาท
ทั้งนี้ ตั้งแต่วันที่ 7 พฤษภาคม พ.ศ. 2547 เป็นต้นไป

ประกาศ ณ วันที่ 6 พฤษภาคม พ.ศ. 2547

(นายมตดา บันเทิงสุข)

ผู้อำนวยการสำนักงานนโยบายและแผนพลังงาน

ลิขสิทธิ์มหาวิทยาลัยเชียงใหม่
Copyright © by Chiang Mai University
All rights reserved

บัญชีอัตราเงินเดือนข้าราชการพลเรือน (มีผลบังคับใช้ 16 มีนาคม 2497)

พระราชบัญญัติระเบียบข้าราชการพลเรือน พ.ศ. 2497

4	45	65	85	120	120	160	190	260	350	460	650	800	1,200	
3	40	60	80	110	110	150	180	240	320	420	600	750	1,100	
2	35	65	95	100	100	140	170	220	300	280	550	700	1,000	1,400
1	30	50	70	90	90	130	160	200	280	350	500	650	900	1,300
ขั้น	อันดับ 1	อันดับ 2	อันดับ 3	อันดับ พิเศษ	อันดับ 1	อันดับ 2	อันดับ 1	อันดับ 2	อันดับ 3	อันดับ 1	อันดับ 2	อันดับ 1	อันดับ 2	อันดับ 3
	ขั้นจัตวา				ขั้นตรี			ขั้นโท			ขั้นเอก		ขั้นพิเศษ	

ลิขสิทธิ์มหาวิทยาลัยเชียงใหม่

Copyright © by Chiang Mai University

All rights reserved

บัญชีอัตราเงินเดือนข้าราชการพลเรือน (มีผลบังคับใช้ 1 พฤศจิกายน 2502)

พระราชบัญญัติระเบียบข้าราชการพลเรือน (ฉบับที่ 5) พ.ศ. 2502

4	525	625	725	900	900	1,200	1,500	2,050	2,650	3,200	4,300	5,200	7,200	
3	500	600	700	850	850	1,100	1,400	1,900	2,500	3,000	4,000	4,900	6,700	
2	475	575	675	800	800	1,050	1,300	1,750	2,350	2,800	3,800	4,600	6,200	8,000
1	450	550	650	750	750	1,000	1,200	1,600	2,200	2,650	3,600	4,300	5,700	7,650
ขั้น	อันดับ 1	อันดับ 2	อันดับ 3	อันดับ พิเศษ	อันดับ 1	อันดับ 2	อันดับ 1	อันดับ 2	อันดับ 3	อันดับ 1	อันดับ 2	อันดับ 1	อันดับ 2	อันดับ 3
	ขั้นจัตวา				ขั้นตรี		ขั้นโท			ขั้นเอก		ขั้นพิเศษ		

ลิขสิทธิ์มหาวิทยาลัยเชียงใหม่

Copyright © by Chiang Mai University

All rights reserved

บัญชีอัตราเงินเดือนข้าราชการพลเรือน (มีผลบังคับใช้ 1 ตุลาคม 2510)

พระราชบัญญัติระเบียบข้าราชการพลเรือน (ฉบับที่ 7) พ.ศ. 2510

5	660	810	1,050	1,300	1,050	1,300	1,800	1,700	2,300	3,050	3,350	4,100	5,000	5,200	6,600		
4	630	780	1,000	1,250	1,000	1,250	1,700	1,600	2,150	2,900	3,200	3,950	4,800	5,000	6,300	8,200	
3	600	750	950	1,200	950	1,200	1,600	1,500	2,000	2,750	3,050	3,800	4,600	4,800	6,000	7,800	
2	570	720	900	1,150	900	1,150	1,500	1,400	1,900	2,600	2,900	3,650	4,400	4,600	5,700	7,400	
1	540	690	850	1,100	850	1,100	1,400	1,300	1,800	2,450	2,750	3,500	4,250	4,400	5,400	7,000	8,600
ขั้น	อันดับ 1	อันดับ 2	อันดับ 3	อันดับ 4	อันดับ 1	อันดับ 2	อันดับ 3	อันดับ 1	อันดับ 2	อันดับ 3	อันดับ 1	อันดับ 2	อันดับ 3	อันดับ 1	อันดับ 2	อันดับ 3	อันดับ 4
	ขั้นจตุรา				ขั้นตรี			ขั้นโท			ขั้นเอก			ขั้นพิเศษ			

บัญชีอัตราเงินเดือนข้าราชการพลเรือน (มีผลบังคับใช้ 1 มิถุนายน 2516)

ประกาศของคณะปฏิวัติ ฉบับที่ 358 ลงวันที่ 13 ธันวาคม 2515

5						1,160			1,990			3,740			5,460		
4	690	880	1,160	1,480	1,990	1,060	1,480	1,990	1,880	2,590	3,300	3,580	4,660	5,840	5,240	7,000	8,600
3	660	840	1,060	1,380	1,880	1,000	1,380	1,880	1,690	2,440	3,140	3,300	4,380	5,460	4,860	6,600	8,200
2	630	780	1,000	1,320	1,690	940	1,320	1,690	1,580	2,290	2,980	3,140	4,180	5,240	4,660	6,300	7,800
1	600	720	940	1,220	1,580	880	1,220	1,580	1,480	2,140	2,740	2,980	3,900	4,860	4,380	5,840	7,400
ชั้น	อันดับ 1	อันดับ 2	อันดับ 3	อันดับ 4	อันดับ 5	อันดับ 1	อันดับ 2	อันดับ 3	อันดับ 1	อันดับ 2	อันดับ 3	อันดับ 1	อันดับ 2	อันดับ 3	อันดับ 1	อันดับ 2	อันดับ 3
	ชั้นจัตวา					ชั้นตรี			ชั้นโท			ชั้นเอก			ชั้นพิเศษ		

บัญชีอัตราเงินเดือนข้าราชการพลเรือน (มีผลบังคับใช้ 1 มกราคม 2517)

พระราชบัญญัติระเบียบข้าราชการพลเรือน (ฉบับที่ 11) พ.ศ.2517

5			1,550	2,100	2,370	3,220	4,335	4,335	5,810	7,660	6,505	8,505	10,900
4	900	1,150	1,460	1,975	2,230	3,030	4,085	4,085	5,485	7,260	6,150	8,075	10,380
3	850	1,080	1,375	1,860	2,100	2,850	3,850	3,850	5,175	6,875	5,810	7,660	9,885
2	800	1,015	1,295	1,750	1,975	2,680	3,630	3,630	4,880	6,505	5,485	7,260	9,410
1	750	955	1,220	1,645	1,860	2,520	3,420	3,420	4,600	6,150	5,175	6,875	8,950
ขั้น	อันดับ 1	อันดับ 2	อันดับ 3	อันดับ 4	อันดับ 1	อันดับ 2	อันดับ 3	อันดับ 1	อันดับ 2	อันดับ 3	อันดับ 1	อันดับ 2	อันดับ 3
	ขั้นจัตวา				ขั้นตรี			ขั้นเอก			ขั้นพิเศษ		

บัญชีอัตราเงินเดือนข้าราชการพลเรือน (มีผลบังคับใช้ 7 กุมภาพันธ์ 2518)

พระราชบัญญัติระเบียบข้าราชการพลเรือน พ.ศ. 2518

ชั้น						18	2,850													
ชั้น						18	2,680													
ชั้น			18	18	17	16	2,520													
ชั้น		18	17	17	16	15	2,370													
ชั้น	18	17	16	16	15	14	2,230													
ชั้น	17	16	15	15	14	13	2,100													
ชั้น	16	15	14	14	13	12	1,975	3,630	4,600	5,810	7,660	9,885								
ชั้น	15	14	13	13	12	11	1,860	3,420	4,335	5,485	7,260	9,410	11,445							
ชั้น	14	13	12	12	11	10	1,750	3,220	4,085	5,175	6,875	8,950	10,900	12,015						
ชั้น	13	12	11	11	10	9	1,645	3,030	3,850	4,880	6,505	8,505	10,380	11,445	12,615					
ชั้น	12	11	10	10	9	8	1,550	2,850	3,630	4,600	6,150	8,075	9,885	10,900	12,015	13,245				
ชั้น	11	10	9	9	8	7	1,460	2,680	3,420	4,335	5,810	7,660	9,410	10,380	11,445	12,615	13,905			
ชั้น	10	9	8	8	7	6	1,375	2,520	3,220	4,085	5,485	7,260	8,950	9,885	10,900	12,015	13,245			
ชั้น	9	8	7	7	6	5	1,295	2,370	3,030	3,850	5,175	6,875	8,505	9,410	10,380	11,445	12,615	13,905		
ชั้น	8	7	6	6	5	4	1,220	2,230	2,850	3,630	4,880	6,505	8,075	8,950	9,885	10,900	12,015	13,245		
ชั้น	7	6	5	5	4	3	1,150	2,100	2,680	3,420	4,600	6,150	7,660	8,505	9,410	10,380	11,445	12,615	13,905	
ชั้น	6	5	4	4	3	2	1,080	1,975	2,520	3,220	4,335	5,810	7,260	8,075	8,950	9,885	10,900	12,015	13,245	
ชั้น	5	4	3	3	2	1	1,015	1,860	2,370	3,030	4,085	5,485	6,875	7,660	8,505	9,410	10,380	11,445	12,615	13,905
ชั้น	4	3	2	2	1		955	1,750	2,230	2,850	3,850	5,175	6,505	7,260	8,075	8,950	9,885	10,900	12,015	13,245
ชั้น	3	2	1	1			900	1,645	2,100	2,680	3,630	4,880	6,150	6,875	7,660	8,505	9,410	10,380	11,445	12,615
ชั้น	2	1					850	1,550	1,975	2,520	3,420	4,600	5,810	6,505	7,260	8,075	8,950	9,885	10,900	12,015
ชั้น	1						800	1,460	1,860	2,370	3,220	4,335	5,485	6,150	6,875	7,660	8,505	9,410	10,380	11,445
ชั้น							750	1,375	1,750	2,230	3,030	4,085	5,175	5,810	6,505	7,260	8,075	8,950	9,885	10,900
	ก	ข	ค	ง	จ	ฉ	อันดับ 1	อันดับ 2	อันดับ 3	อันดับ 4	อันดับ 5	อันดับ 6	อันดับ 7	อันดับ 8	อันดับ 9	อันดับ 10	อันดับ 11			
	อัตรา						เงินเดือน													

บัญชีอัตราเงินเดือนข้าราชการพลเรือน (มีผลบังคับใช้ 7 กุมภาพันธ์ 2518)

พระราชบัญญัติระเบียบข้าราชการพลเรือน พ.ศ. 2518

ชั้น	18	2,100										
ชั้น	17	1,975										
ชั้น	16	1,860										
ชั้น	15	1,750										
ชั้น	14	1,645										
ชั้น	13	1,550										
ชั้น	12	1,460	2,680	3,420	4,335	5,810	7,660					
ชั้น	11	1,375	2,520	3,220	4,085	5,485	7,260	8,950				
ชั้น	10	1,295	2,370	3,030	3,850	5,175	6,875	8,505	9,410			
ชั้น	9	1,220	2,230	2,850	3,630	4,880	6,505	8,075	8,950	9,885		
ชั้น	8	1,150	2,100	2,680	3,420	4,600	6,150	7,660	8,505	9,410	10,380	
ชั้น	7	1,080	1,975	2,520	3,220	4,335	5,810	7,260	8,075	8,950	9,885	10,900
ชั้น	6	1,015	1,860	2,370	3,030	4,085	5,485	6,875	7,660	8,505	9,410	10,380
ชั้น	5	955	1,750	2,230	2,850	3,850	5,175	6,505	7,260	8,075	8,950	9,885
ชั้น	4	900	1,645	2,100	2,680	3,630	4,880	6,150	6,875	7,660	8,505	9,410
ชั้น	3	850	1,550	1,975	2,520	3,420	4,600	5,810	6,505	7,260	8,075	8,950
ชั้น	2	800	1,460	1,860	2,370	3,220	4,335	5,485	6,150	6,875	7,660	8,505
ชั้น	1	750	1,375	1,750	2,230	3,030	4,085	5,175	5,810	6,505	7,260	8,075
ชั้น	อันดับ 1	อันดับ 2	อันดับ 3	อันดับ 4	อันดับ 5	อันดับ 6	อันดับ 7	อันดับ 8	อันดับ 9	อันดับ 10	อันดับ 11	
เงินเดือน												

บัญชีอัตราเงินเดือนข้าราชการพลเรือนหมายเลข 1 (มีผลบังคับใช้ 1 กันยายน 2521)

พระราชกฤษฎีกาให้ปรับใช้บัญชีอัตราเงินเดือนข้าราชการพลเรือนหมายเลข 1 ท้ายพระราชบัญญัติระเบียบข้าราชการพลเรือน พ.ศ. 2518 พ.ศ. 2521

20	2,535										
19	2,385										
18	2,235										
17	2,085										
16	1,985										
15	1,885										
14	1,785	3,355	4,110	5,210	6,710						
13	1,685	3,170	3,910	4,960	6,360	8,960					
12	1,585	2,985	3,725	4,710	6,060	8,560					
11	1,485	2,835	3,540	4,510	5,760	8,160					
10	1,400	2,685	3,355	4,310	5,460	7,760	9,360	10,220	11,140	12,140	
9	1,340	2,535	3,170	4,110	5,210	7,410	8,960	9,790	10,680	11,640	12,690
8	1,280	2,385	2,985	3,910	4,960	7,060	8,560	9,360	10,220	11,140	12,140
7	1,220	2,235	2,835	3,725	4,710	6,710	8,160	8,960	9,790	10,680	11,640
6	1,165	2,085	2,685	3,540	4,510	6,360	7,760	8,560	9,360	10,220	11,140
5	1,110	1,985	2,535	3,355	4,310	6,060	7,410	8,160	8,960	9,790	10,680
4	1,055	1,885	2,385	3,170	4,110	5,760	7,060	7,760	8,560	9,360	10,220
3	1,000	1,785	2,235	2,985	3,910	5,460	6,710	7,410	8,160	8,960	9,790
2	950	1,685	2,085	2,835	3,725	5,210	6,360	7,060	7,760	8,560	9,360
1	900	1,585	1,985	2,685	3,540	4,960	6,060	6,710	7,410	8,160	8,960
ขั้น	อันดับ 1	อันดับ 2	อันดับ 3	อันดับ 4	อันดับ 5	อันดับ 6	อันดับ 7	อันดับ 8	อันดับ 9	อันดับ 10	อันดับ 11

บัญชีอัตราเงินเดือนข้าราชการพลเรือนหมายเลข 2 (มีผลบังคับใช้ 1 มกราคม 2523)

พระราชกฤษฎีกาให้ปรับใช้บัญชีอัตราเงินเดือนข้าราชการพลเรือนหมายเลข 2 ท้ายพระราชบัญญัติระเบียบข้าราชการพลเรือน พ.ศ. 2518 พ.ศ. 2522

20	3,045											
19	2,865											
18	2,685											
17	2,505											
16	2,385											
15	2,265											
14	2,145	4,025	4,925	6,245	8,045							
13	2,025	3,805	4,685	5,945	7,625	10,745						
12	1,905	3,585	4,465	5,645	7,265	10,265						
11	1,785	3,405	4,245	5,405	6,905	9,785						
10	1,685	3,225	4,025	5,165	6,545	9,305	11,225	12,265	13,365	14,565		
9	1,610	3,045	3,805	4,925	6,245	8,885	10,745	11,745	12,815	13,965	15,225	
8	1,535	2,865	3,585	4,685	5,945	8,465	10,265	11,225	12,265	13,365	14,565	
7	1,460	2,685	3,405	4,465	5,645	8,045	9,785	10,745	11,745	12,815	13,965	
6	1,395	2,505	3,225	4,245	5,405	7,625	9,305	10,265	11,225	12,265	13,365	
5	1,330	2,385	3,045	4,025	5,165	7,265	8,885	9,785	10,745	11,745	12,815	
4	1,265	2,265	2,865	3,805	4,925	6,905	8,465	9,305	10,265	11,225	12,265	
3	1,200	2,145	2,685	3,585	4,685	6,545	8,045	8,885	9,785	10,745	11,745	
2	1,140	2,025	2,505	3,405	4,465	6,245	7,625	8,465	9,305	10,265	11,225	
1	1,080	1,905	2,385	3,225	4,245	5,945	7,265	8,045	8,885	9,785	10,745	
ขั้น	อันดับ 1	อันดับ 2	อันดับ 3	อันดับ 4	อันดับ 5	อันดับ 6	อันดับ 7	อันดับ 8	อันดับ 9	อันดับ 10	อันดับ 11	

บัญชีอัตราเงินเดือนข้าราชการพลเรือนหมายเลข 3 (มีผลบังคับใช้ 1 มกราคม 2525)

พระราชกฤษฎีกาให้ปรับใช้บัญชีอัตราเงินเดือนข้าราชการพลเรือนหมายเลข 3 ท้ายพระราชบัญญัติระเบียบข้าราชการพลเรือน พ.ศ. 2518 พ.ศ. 2524

20	3,535										
19	3,325										
18	3,115										
17	2,905										
16	2,765										
15	2,625										
14	2,485	4,685	5,745	7,285	9,385						
13	2,345	4,425	5,465	6,935	8,895	12,535					
12	2,205	4,165	5,205	6,585	8,475	11,975					
11	2,065	3,955	4,945	6,305	8,055	11,415					
10	1,950	3,745	4,685	6,025	7,635	10,855	13,095	14,295	15,575	16,975	
9	1,865	3,535	4,425	5,745	7,285	10,365	12,535	13,685	14,935	16,275	17,745
8	1,780	3,325	4,165	5,465	6,935	9,875	11,975	13,095	14,295	15,575	16,975
7	1,695	3,115	3,955	5,205	6,585	9,385	11,415	12,535	13,685	14,935	16,275
6	1,620	2,905	3,745	4,945	6,305	8,895	10,855	11,975	13,095	14,295	15,575
5	1,545	2,765	3,535	4,685	6,025	8,475	10,365	11,415	12,535	13,685	14,935
4	1,470	2,625	3,325	4,425	5,745	8,055	9,875	10,855	11,975	13,095	14,295
3	1,395	2,485	3,115	4,165	5,465	7,635	9,385	10,365	11,415	12,535	13,685
2	1,325	2,345	2,905	3,955	5,205	7,285	8,895	9,875	10,855	11,975	13,095
1	1,255	2,205	2,765	3,745	4,945	6,935	8,475	9,385	10,365	11,415	12,535
ขั้น	อันดับ 1	อันดับ 2	อันดับ 3	อันดับ 4	อันดับ 5	อันดับ 6	อันดับ 7	อันดับ 8	อันดับ 9	อันดับ 10	อันดับ 11

บัญชีอัตราเงินเดือนข้าราชการพลเรือน บัญชี ก. (มีผลบังคับใช้ 1 มกราคม 2532)

พระราชกฤษฎีกาให้ปรับใช้บัญชีอัตราเงินเดือนข้าราชการพลเรือน บัญชี ก. ท้ายพระราชบัญญัติระเบียบข้าราชการพลเรือน พ.ศ. 2518 พ.ศ. 2531

18	4,950										
17	4,700										
16	4,450										
15	4,200										
14	3,950	5,800	7,200	8,950	11,150	14,300					
13	3,750	5,500	6,850	7,450	10,550	13,600	16,700	19,250			
12	3,550	5,200	6,500	8,000	9,950	12,950	15,850	18,400	21,050	23,000	25,000
11	3,350	4,950	6,150	7,600	9,450	12,350	15,050	17,550	20,150	22,000	24,000
10	3,150	4,700	5,800	7,200	8,950	11,750	14,300	16,700	19,250	21,050	23,000
9	3,000	4,450	5,500	6,850	7,450	11,150	13,600	15,850	18,400	20,150	22,000
8	2,850	4,200	5,200	6,500	8,000	10,550	12,950	15,050	17,550	19,250	21,050
7	2,700	3,950	4,950	6,150	7,600	9,950	12,350	14,300	16,700	18,400	20,150
6	2,600	3,750	4,700	5,800	7,200	9,450	11,750	13,600	15,850	17,550	19,250
5	2,500	3,550	4,450	5,500	6,850	8,950	11,150	12,950	15,050	16,700	18,400
4	2,400	3,350	4,200	5,200	6,500	7,450	10,550	12,350	14,300	15,850	17,550
3	2,300	3,150	3,950	4,950	6,150	8,000	9,950	11,750	13,600	15,050	16,700
2	2,200	3,000	3,750	4,700	5,800	7,600	9,450	11,150	12,950	14,300	15,850
1	2,100	2,850	3,550	4,450	5,500	7,200	8,950	10,550	12,350	13,600	15,050
ชั้น	อันดับ 1	อันดับ 2	อันดับ 3	อันดับ 4	อันดับ 5	อันดับ 6	อันดับ 7	อันดับ 8	อันดับ 9	อันดับ 10	อันดับ 11

บัญชีอัตราเงินเดือนข้าราชการพลเรือน บัญชี ข. (มีผลบังคับใช้ 1 เมษายน 2533)

พระราชกฤษฎีกาให้ปรับใช้บัญชีอัตราเงินเดือนข้าราชการพลเรือน บัญชี ข. ท้ายพระราชบัญญัติระเบียบข้าราชการพลเรือน พ.ศ. 2518 พ.ศ. 2533

18	5,600										
17	5,300										
16	5,020										
15	4,750										
14	4,500	6,580	8,200	10,150	12,580	15,500					
13	4,250	6,230	7,780	9,600	11,930	14,720	18,100	21,950	25,100		
12	4,020	5,900	7,370	9,100	11,320	13,970	17,150	20,950	24,000	27,300	30,600
11	3,800	5,600	6,960	8,650	10,730	13,260	16,300	20,000	22,950	26,200	29,500
10	3,590	5,300	6,580	8,200	10,150	12,580	15,500	19,050	21,950	25,100	28,400
9	3,400	5,020	6,230	7,780	9,600	11,930	14,720	18,100	20,950	24,000	27,300
8	3,210	4,750	5,900	7,370	9,100	11,320	13,970	17,150	20,000	22,950	26,200
7	3,050	4,500	5,600	6,960	8,650	10,730	13,260	16,300	19,050	21,950	25,100
6	2,900	4,250	5,300	6,580	8,200	10,150	12,580	15,500	18,100	20,950	24,000
5	2,750	4,020	5,020	6,230	7,780	9,600	11,930	14,720	17,150	20,000	22,950
4	2,650	3,800	4,750	5,900	7,370	9,100	11,320	13,970	16,300	19,050	21,950
3	2,550	3,590	4,500	5,600	6,960	8,650	10,730	13,260	15,500	18,100	20,950
2	2,450	3,400	4,250	5,300	6,580	8,200	10,150	12,580	14,720	17,150	20,000
1	2,350	3,210	4,020	5,020	6,230	7,780	9,600	11,930	13,970	16,300	19,050
ชั้น	อันดับ 1	อันดับ 2	อันดับ 3	อันดับ 4	อันดับ 5	อันดับ 6	อันดับ 7	อันดับ 8	อันดับ 9	อันดับ 10	อันดับ 11

บัญชีอัตราเงินเดือนข้าราชการพลเรือนหมายเลข 1 (มีผลบังคับใช้ 1 เมษายน 2535)

พระราชบัญญัติระเบียบข้าราชการพลเรือน พ.ศ. 2535

18	6,350										
17	6,100										
16	5,860										
15	5,630		9,700	11,920	14,770	18,440	22,350	27,100			
14	5,410	7,610	9,330	11,460	14,200	17,510	21,500	26,060	31,990		
13	5,200	7,320	8,970	11,020	13,500	16,640	20,550	25,060	30,760	37,740	
12	5,000	7,040	8,620	10,600	12,980	16,000	19,590	24,100	29,580	36,290	42,520
11	4,180	6,770	8,290	10,190	12,480	15,380	18,840	23,170	28,440	34,890	40,880
10	4,620	6,510	7,970	9,800	12,000	14,790	18,120	22,280	27,350	33,550	39,310
9	4,440	6,260	7,660	9,420	11,540	14,220	17,420	21,420	26,300	32,260	37,800
8	4,260	6,010	7,360	9,050	11,090	13,660	16,740	20,580	25,270	31,000	36,320
7	4,080	5,760	7,060	8,680	10,640	13,100	16,060	19,740	24,240	29,740	34,840
6	3,900	5,510	6,760	8,310	10,190	12,540	15,380	18,900	23,210	28,480	33,360
5	3,720	5,260	6,460	7,940	9,740	11,980	14,700	18,060	22,180	27,220	31,880
4	3,540	5,010	6,160	7,570	9,290	11,420	14,020	17,220	21,150	25,960	30,400
3	3,360	4,760	5,860	7,200	8,840	10,860	13,340	16,380	20,120	24,700	28,920
2	3,180	4,510	5,560	6,830	8,390	10,300	12,660	15,540	19,090	23,440	27,440
1	3,000	4,260	5,260	6,460	7,940	9,740	11,980	14,700	18,060	22,180	25,960
ขั้น	อันดับ 1	อันดับ 2	อันดับ 3	อันดับ 4	อันดับ 5	อันดับ 6	อันดับ 7	อันดับ 8	อันดับ 9	อันดับ 10	อันดับ 11

บัญชีอัตราเงินเดือนข้าราชการพลเรือน (มีผลบังคับใช้ 1 ตุลาคม 2537)
 ท้ายพระราชบัญญัติเงินเดือนและเงินประจำตำแหน่ง พ.ศ.2538

24													42,170			
23.5													41,480			
23													40,790			
22.5													40,100			
22													36,410			
21.5													38,720			
21													38,030			
20.5													37,340			
20			13,150	16,160	19,740	24,440	29,810						36,650	44,930		
19.5			12,940	15,900	19,430	24,050	29,340						36,070	44,240		
19			12,730	15,640	19,120	23,660	28,870						35,490	43,550	53,130	
18.5			12,520	15,380	18,810	23,270	28,400						34,910	42,860	52,310	
18			12,310	15,120	18,500	22,880	24,930						34,330	42,170	51,490	
17.5			12,100	14,860	18,190	22,490	27,460						33,750	41,480	50,670	
17			11,890	14,600	17,880	22,100	26,990						33,170	40,790	49,850	
16.5			11,680	14,340	17,570	21,710	26,520						32,590	40,100	49,030	
16			11,470	14,080	17,260	21,320	26,050						32,010	39,410	48,210	57,190
15.5			11,260	13,820	16,950	20,930	25,580						31,430	38,720	47,390	56,240
15	7,260		11,050	13,560	16,640	20,540	25,110						30,850	38,030	46,570	55,290
14.5	7,120		10,840	13,300	16,330	20,150	24,640						30,270	37,340	45,750	54,340
14	6,980	8,690	10,630	13,050	16,020	197,770	24,170						29,690	36,660	44,940	53,390
13.5	6,840	8,520	10,420	12,800	15,720	19,390	23,710						29,130	35,960	44,110	52,440
13	6,710	8,360	10,220	12,560	15,420	19,020	23,260						28,580	35,270	43,290	51,500
12.5	6,580	8,200	10,020	12,320	15,130	18,650	22,830	28,040					34,610	42,470	50,540	
12	6,450	8,040	9,890	12,090	14,840	18,290	22,390	27,510					33,950	41,660	49,600	
11.5	6,320	7,880	9,640	11,860	14,560	17,930	21,970	27,000					33,310	40,880	48,660	
11	6,200	7,730	9,450	11,640	14,280	17,580	21,550	26,480					32,680	40,110	47,720	
10.5	6,080	7,680	9,270	11,410	14,000	17,250	21,130	25,970	32,050				32,050	39,330	46,780	
10	5,960	7,430	9,090	11,190	13,730	16,890	20,720	25,460	31,420	48,560			31,420	45,850	59,090	
9.5	5,840	7,280	8,910	10,970	13,460	16,560	20,320	24,970	30,810				30,810	44,910	58,140	
9	5,730	7,140	8,740	10,760	13,200	16,240	19,920	24,480	30,210				30,210	43,980	57,190	
8.5	5,520	7,000	8,570	10,540	12,940	15,920	19,530	24,000	29,600				36,340	43,050	56,240	
8	5,510	6,990	8,400	10,330	12,680	15,600	19,140	23,520	29,000				35,600	42,120	55,290	
7.5	5,400	6,720	8,230	10,110	12,420	15,280	18,750	23,040	28,390				34,860	41,190	54,340	
7	5,300	6,590	8,060	9,900	12,160	14,960	18,360	22,560	27,790				34,120	40,270	53,390	
6.5	5,200	6,440	7,890	9,680	11,900	14,640	17,970	22,080	27,180				33,380	39,350	52,440	
6	5,100	6,300	7,720	9,470	11,650	14,320	17,590	21,600	26,580				32,640	38,430	51,500	
5.5	5,000	6,160	7,550	9,250	11,380	14,010	17,190	21,120	25,980				31,900	37,520	50,540	
5	4,900	6,020	7,380	9,040	11,120	13,680	16,800	20,640	25,370				31,160	36,610	49,600	
4.5	4,800	5,880	7,210	8,820	10,860	13,360	16,410	20,160	24,770				30,420	35,710	48,660	
4	4,700	5,740	7,040	8,610	10,600	13,040	16,020	19,680	24,170				29,690	34,820	47,720	
3.5	4,600	5,600	6,870	8,410	10,340	12,720	15,630	19,200	23,570				28,960	33,940	46,780	
3	4,500	5,480	6,700	8,190	10,080	12,400	15,240	18,720	22,980				28,230	33,070	45,850	
2.5	4,400	5,320	6,530	7,980	9,820	12,080	14,850	18,240	22,390				27,510	32,210	44,910	
2	4,300	5,180	6,360	7,780	9,560	11,760	14,460	17,760	21,800				26,790	31,360	43,980	
1.5	4,200	5,040	6,190	7,580	9,300	11,440	14,070	17,280	21,220				26,080	30,520	43,050	
1	4,100	4,900	6,020	7,380	9,040	11,120	13,680	16,800	20,640				25,370	29,690	42,120	
ขั้น	อันดับ ท.1	อันดับ ท.2	อันดับ ท.3	อันดับ ท.4	อันดับ ท.5	อันดับ ท.6	อันดับ ท.7	อันดับ ท.8	อันดับ ท.9	อันดับ ท.10	อันดับ ท.11	อันดับ บ.11				

หมายเหตุ **ให้ได้รับเงินเพิ่มอีกร้อยละ 2 ของอัตราเงินเดือน **ให้ได้รับเงินเพิ่มอีกร้อยละ 4 ของอัตราเงินเดือน
 ให้ได้รับเงินเพิ่มอีกร้อยละ 6 ของอัตราเงินเดือน *ให้ได้รับเงินเพิ่มอีกร้อยละ 8 ของอัตราเงินเดือน

บัญชีอัตราเงินเดือนข้าราชการพลเรือน (มีผลบังคับใช้ 1 เมษายน 2547)
พระราชกฤษฎีกาปรับอัตราเงินเดือนของข้าราชการ พ.ศ. 2547

24												43,440											
23.5												43,730											
23												42,020											
22.5												41,310											
22			13550****	16650****	20340****	25180****	30710****					40,600											
21.5			13550****	16650****	20340****	25180****	30710****					39,890											
21			13550**	16650**	20340**	25180**	30710**					39,180											
20.5			13550*	16650*	20340*	25180*	30710*					38,470											
20			13,550	16,650	20,340	25,180	30,710				46,280	37,750											
19.5			13,330	16,380	20,020	24,780	30,230				45,570	37,160											
19			13,120	16,110	19,700	24,370	29,740				44,860	36,560		54,730									
18.5			12,900	15,850	19,380	23,970	29,260				44,150	35,960		53,800									
18			12,680	15,580	19,060	23,570	28,770				43,440	35,360		53,040									
17.5			12,470	15,310	18,740	23,170	28,290				42,730	34,770		52,200									
17	7480****		12,250	15,040	18,420	22,770	27,800				42,020	34,170		51,350									
16.5	7480***		12,040	14,780	18,100	22,370	27,320				41,310	33,570		50,510									
16	7480**	8960****	11,820	14,510	17,780	21,960	26,840				40,600	32,980		49,660		58,190							
15.5	7480*	8960***	11,600	14,240	17,460	21,560	26,350				39,890	32,380		48,820		57,930							
15	7,480	8960**	11,390	13,970	17,140	21,160	25,870				39,180	31,780		47,970		56,950							
14.5	7,340	8960*	11,170	13,700	16,820	20,760	25,380				38,470	31,180		47,130		55,980							
14	7,190	8,960	10,950	13,450	16,510	20,370	24,900				37,760	30,590		46,290		55,000							
13.5	7,050	8,780	10,740	13,190	16,200	19,980	24,430				37,040	30,010		45,440		54,020							
13	6,920	8,620	10,530	12,940	15,980	19,600	23,960				36,330	29,440		44,590		53,050							
12.5	6,780	8,450	10,330	12,690	15,590	19,210	23,520				35,650	28,890		43,750		52,060							
12	6,650	8,280	10,130	12,460	15,290	18,840	23,070				34,970	28,340		42,910		51,090							
11.5	6,510	8,120	9,930	12,220	15,000	18,470	22,630				34,310	27,810		42,110		50,120							
11	6,390	7,970	9,740	11,990	14,710	18,110	22,200				33,670	27,280		41,320		49,160							
10.5	6,270	7,810	9,550	11,760	14,420	17,750	21,770				33,020	26,750		40,510		48,190							
10	6,140	7,660	9,370	11,530	14,150	17,400	21,350				32,370	26,230		39,720		47,230						60,870	
9.5	6,020	7,600	9,180	11,300	13,870	17,060	20,930				31,740	25,720		38,960		46,260						59,890	
9	5,910	7,360	9,010	11,090	13,600	16,730	20,520				31,120	25,220		38,200		45,300						58,910	
8.5	5,790	7,210	8,830	10,860	13,330	16,400	20,120				30,490	24,720		37,440		44,350						57,930	
8	5,680	7,070	8,660	10,640	13,070	16,070	19,720				29,870	24,230		36,670		43,390						56,950	
7.5	5,670	6,930	8,480	10,420	12,800	15,740	19,320				29,250	23,740		35,910		42,430						55,980	
7	5,460	6,780	8,310	10,200	12,530	15,410	18,920				28,630	23,240		35,150		41,480						55,000	
6.5	5,360	6,640	8,130	9,980	12,260	15,080	18,510				28,000	22,750		34,390		40,540						54,020	
6	5,260	6,480	7,960	9,760	12,000	14,750	18,120				27,380	22,250		33,620		39,590						53,050	
5.5	5,150	6,350	7,780	9,530	11,730	14,440	17,710				26,760	21,760		32,860		38,650						52,060	
5	5,050	6,210	7,610	9,320	11,460	14,100	17,310				26,140	21,260		32,100		37,710						51,090	
4.5	4,950	6,080	7,430	9,090	11,190	13,770	16,910				25,520	20,770		31,340		36,790						50,120	
4	4,850	5,920	7,260	8,870	10,920	13,440	16,510				24,900	20,280		30,590		35,870						49,160	
3.5	4,740	5,770	7,080	8,670	10,660	13,110	16,100				19,780	24,280		29,830		34,960						48,190	
3	4,640	5,630	6,910	8,440	10,390	12,780	15,700				19,290	23,670		29,080		34,070						47,230	
2.5	4,540	5,480	6,730	8,220	10,120	12,450	15,300				18,790	23,070		28,340		33,180						46,260	
2	4,430	5,340	6,560	8,020	9,850	12,120	14,900				18,300	22,460		27,600		32,310						45,300	
1.5	4,330	5,200	6,380	7,810	9,580	11,790	14,500				17,800	21,860		26,870		31,440						44,350	
1	4,230	5,050	6,210	7,610	9,320	11,460	14,100				17,310	21,260		26,140		30,590						43,390	
ขั้น	อันดับ ท.1	อันดับ ท.2	อันดับ ท.3	อันดับ ท.4	อันดับ ท.5	อันดับ ท.6	อันดับ ท.7	อันดับ ท.8	อันดับ ท.9	อันดับ ท.10	อันดับ ท.11	อันดับ บ.11											

หมายเหตุ *ให้ได้รับเงินเพิ่มอีกร้อยละ 2 ของอัตราเงินเดือน **ให้ได้รับเงินเพิ่มอีกร้อยละ 4 ของอัตราเงินเดือน
ให้ได้รับเงินเพิ่มอีกร้อยละ 6 ของอัตราเงินเดือน *ให้ได้รับเงินเพิ่มอีกร้อยละ 8 ของอัตราเงินเดือน

ภาคผนวก ข
 แผนภูมิเงินเดือนข้าราชการพลเรือน

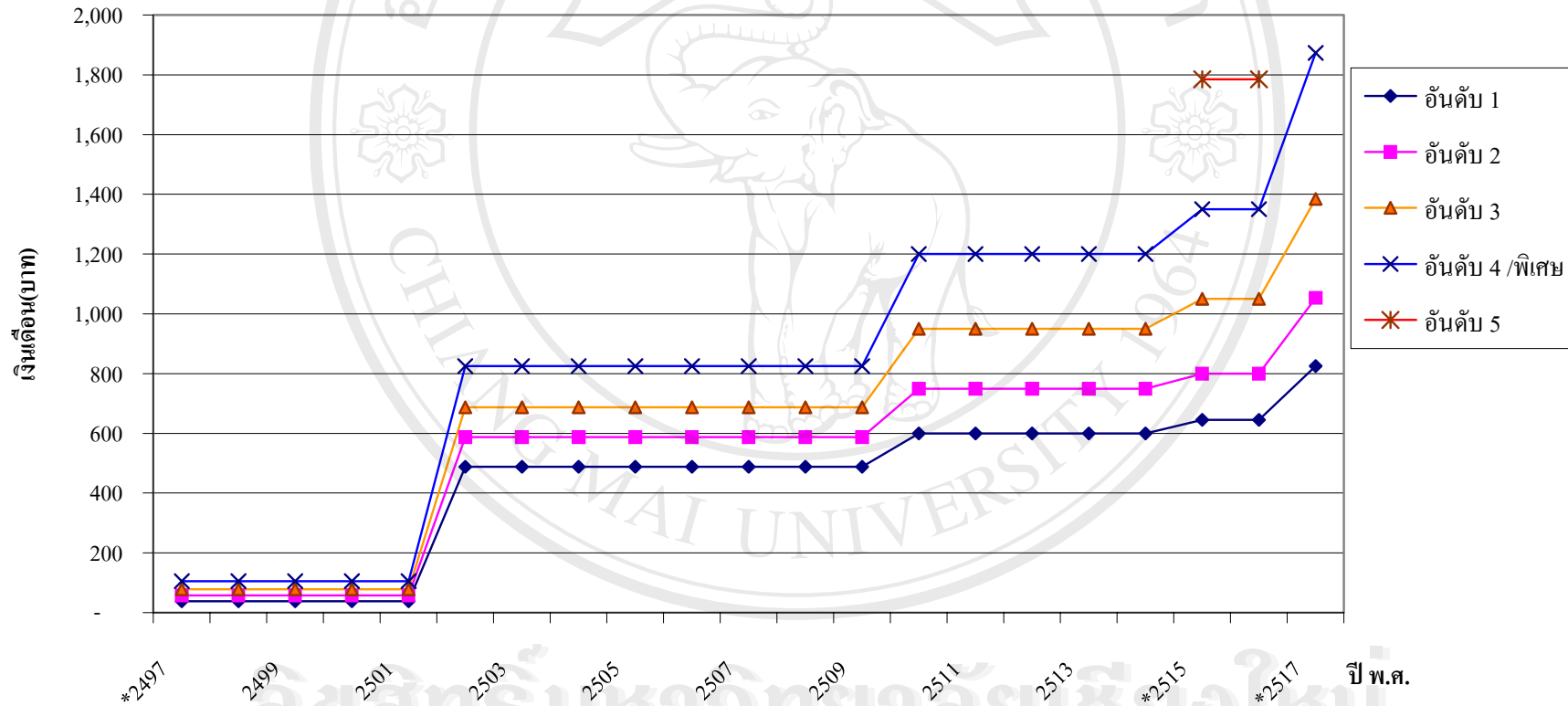

แผนภูมิ 1 เงินเดือนขั้นจัตวาที่ค่ากลาง(Midpoint)ของข้าราชการพลเรือน ช่วงปี พ.ศ.2497-2517

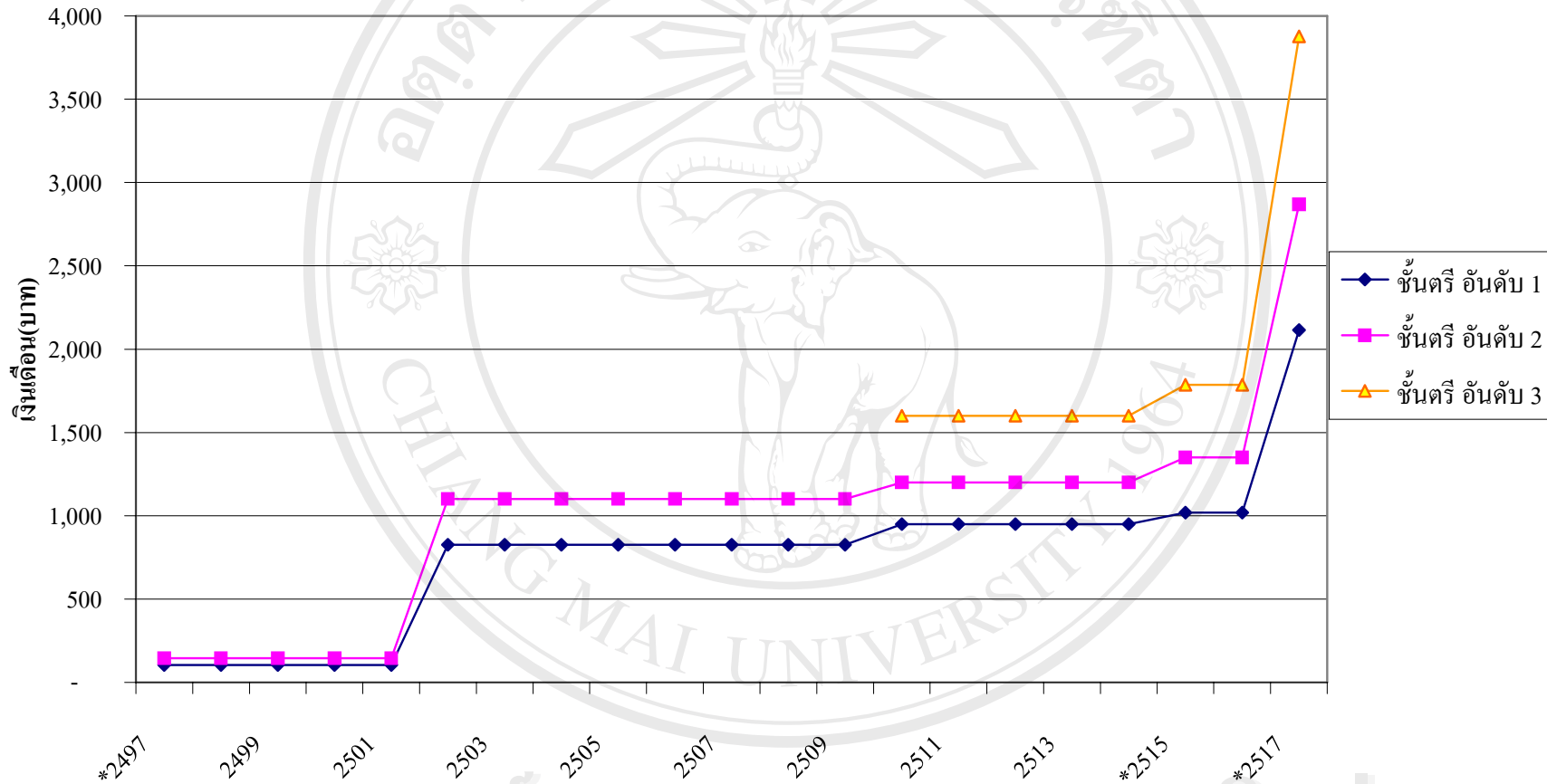

ปี พ.ศ.
แผนภูมิ 2 เงินเดือนขั้นตรีที่ค่ากลาง(Midpoint)ของข้าราชการพลเรือน ช่วงปี พ.ศ.2497-2517

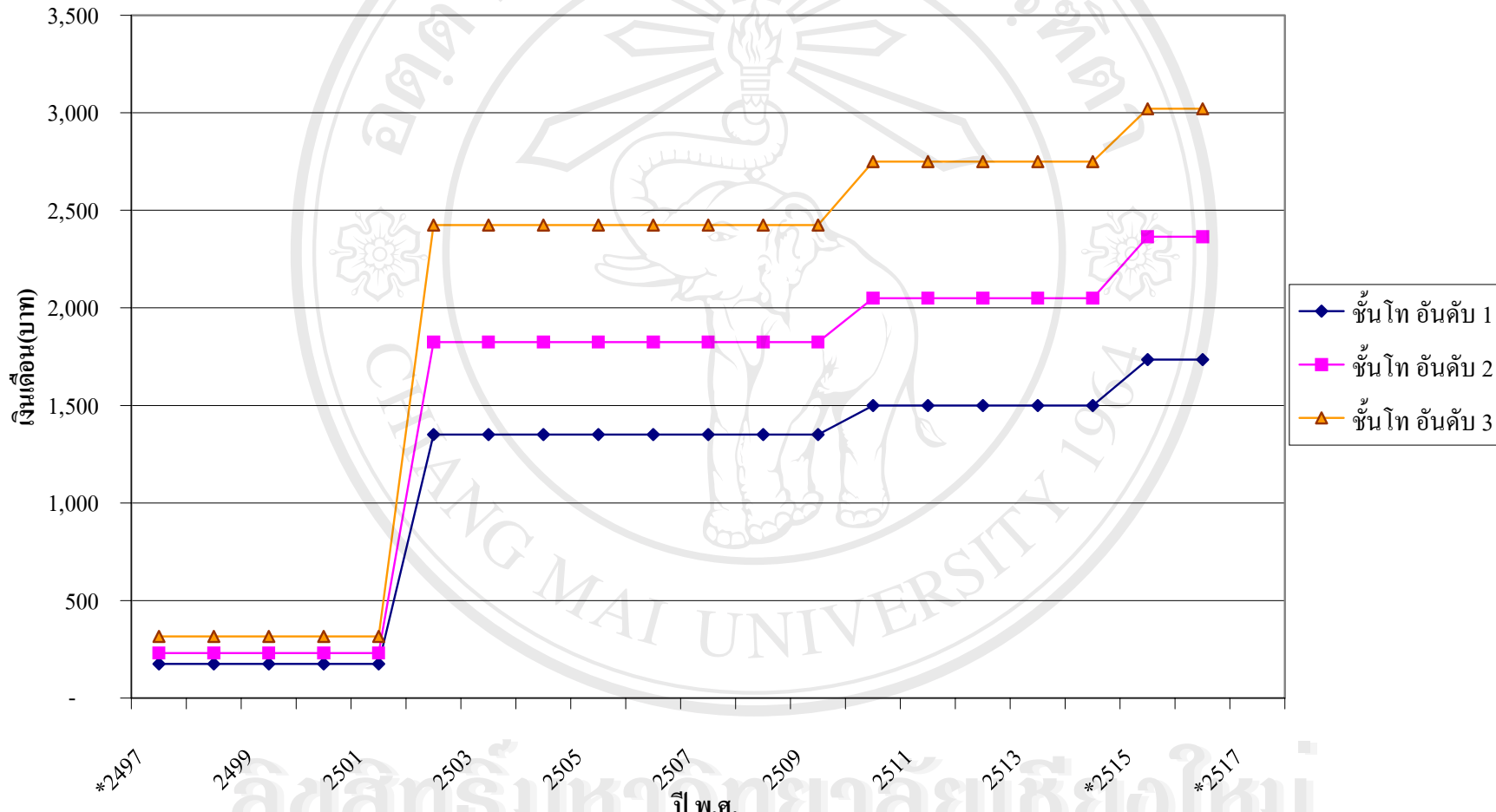

แผนภูมิ 3 เงินเดือนขั้นโทที่ค่ากลาง(Midpoint)ของข้าราชการพลเรือน ช่วงปี พ.ศ.2497-2517

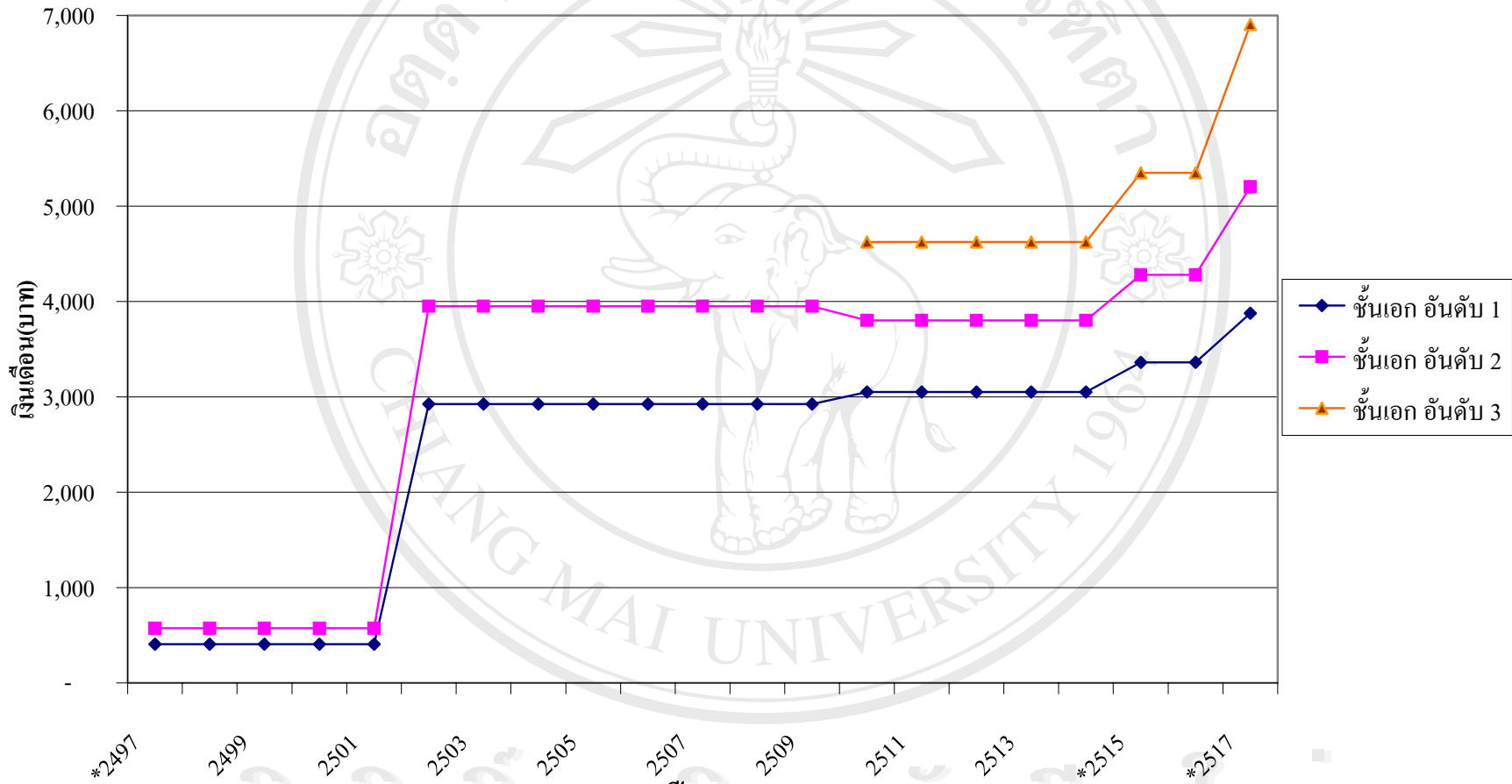

ลิขสิทธิ์มหาวิทยาลัยเชียงใหม่
แผนภูมิ 4 เงินเดือนชั้นเอกที่ค่ากลาง(Midpoint)ของข้าราชการพลเรือน ช่วงปี พ.ศ.2497-2517

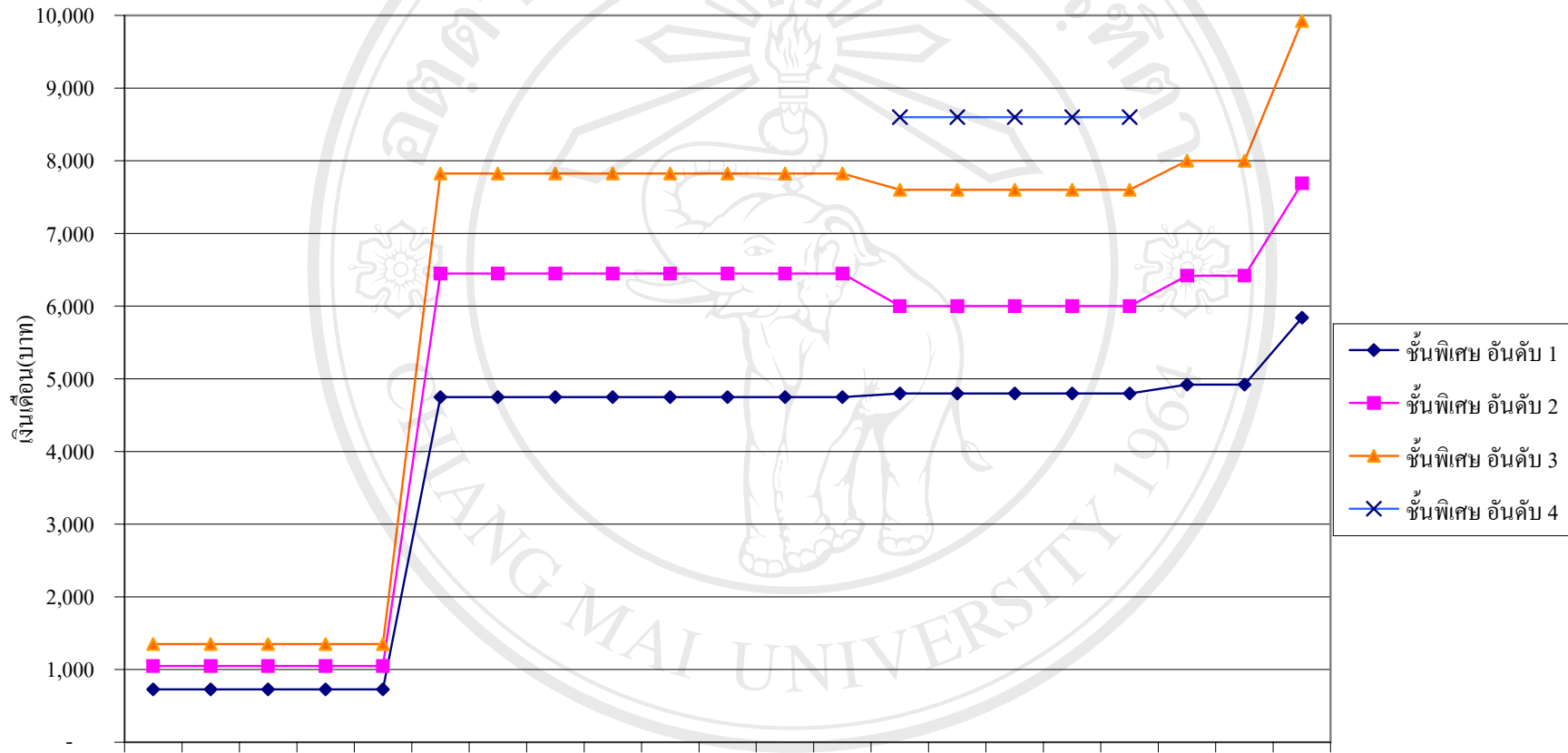

ลิขสิทธิ์มหาวิทยาลัยเชียงใหม่
แผนภูมิ 5 เงินเดือนชั้นพิเศษที่ค่ากลาง(Midpoint)ของข้าราชการพลเรือนช่วงปี พ.ศ.2497-2517

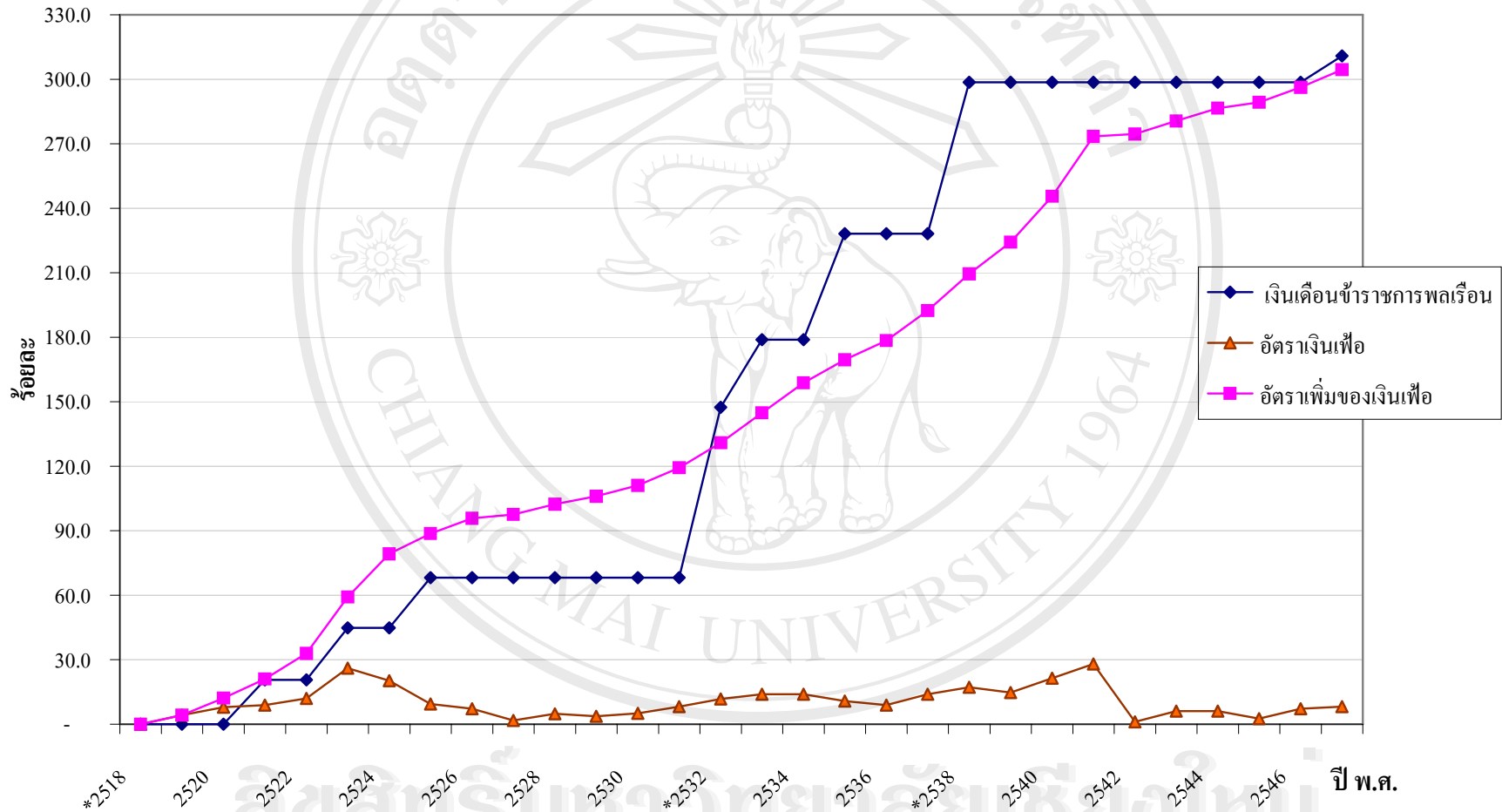

แผนภูมิ 6 เปรียบเทียบอัตราเพิ่มของเงินเดือนข้าราชการพลเรือน อันดับ 1 กับภาวะเงินเฟ้อ

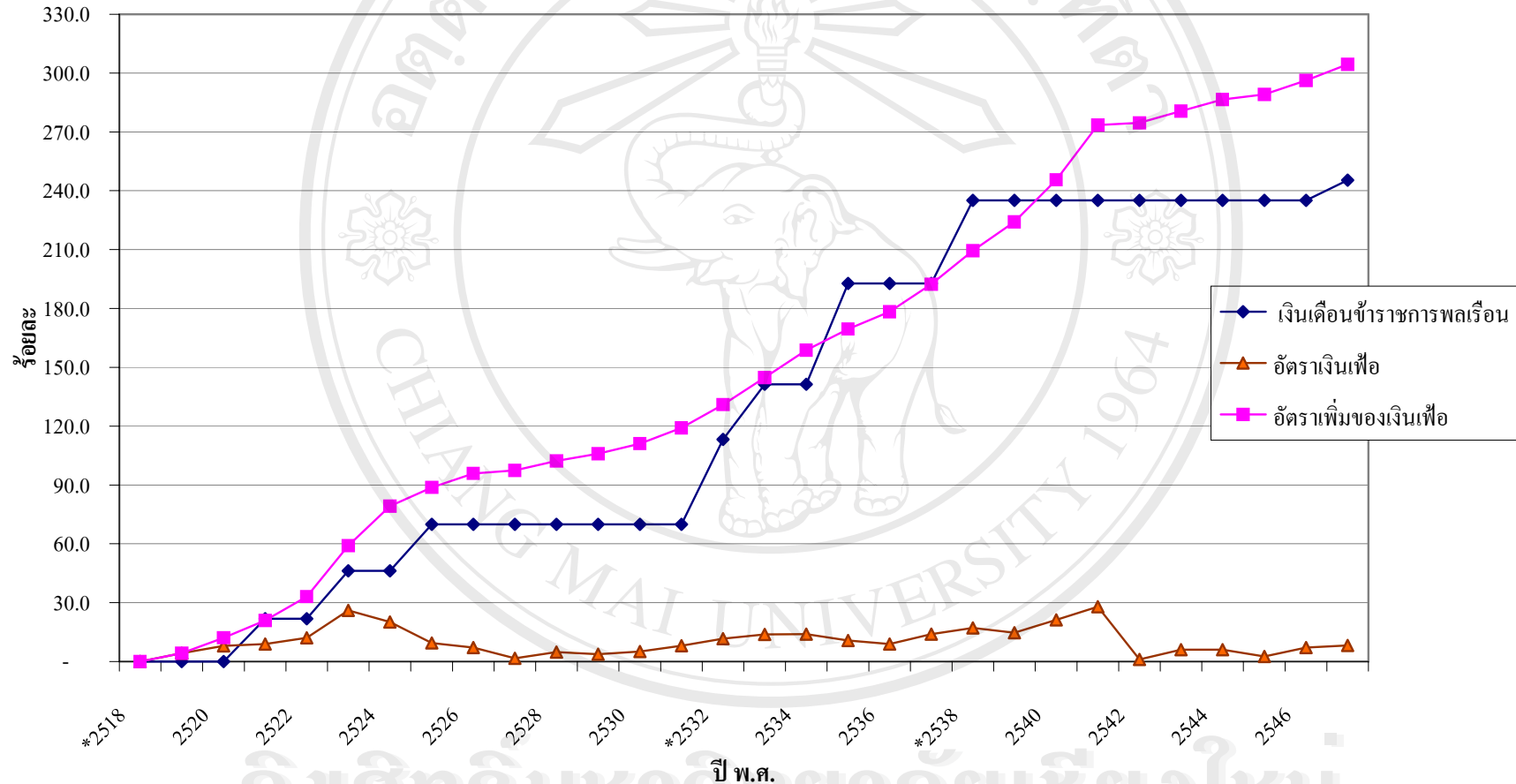

แผนภูมิ 7 เปรียบเทียบอัตราเพิ่มของเงินเดือนข้าราชการพลเรือน อันดับ 2 กับภาวะเงินเฟ้อ

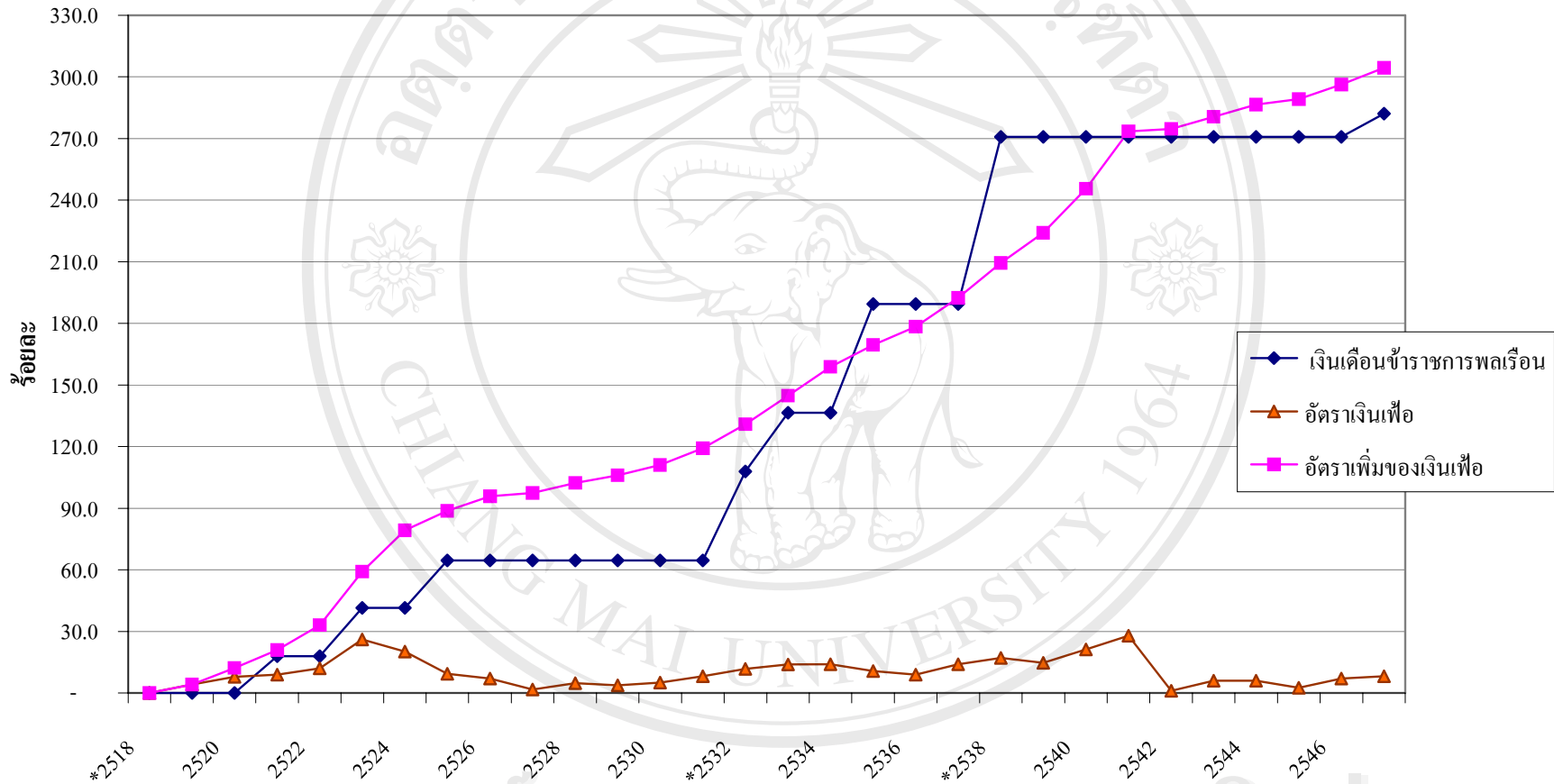

ปี พ.ศ.
แผนภูมิ 8 เปรียบเทียบอัตราเพิ่มของเงินเดือนชำระค่าสาธารณูปโภค อันดับ 3 กับภาวะเงินเฟ้อ

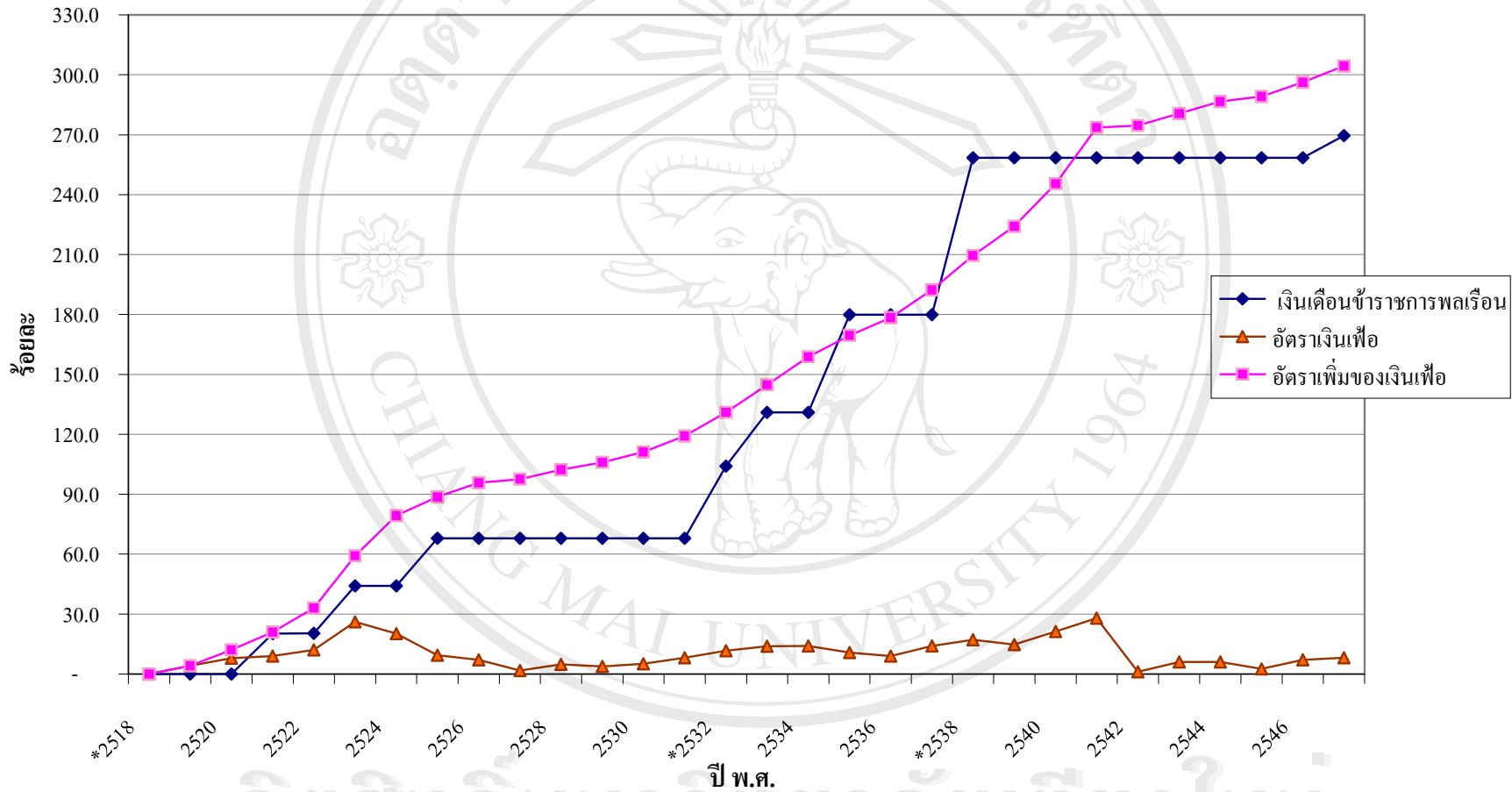

แผนภูมิ 9 เปรียบเทียบอัตราเพิ่มของเงินเดือนข้าราชการพลเรือน อันดับ 4 กับภาวะเงินเฟ้อ

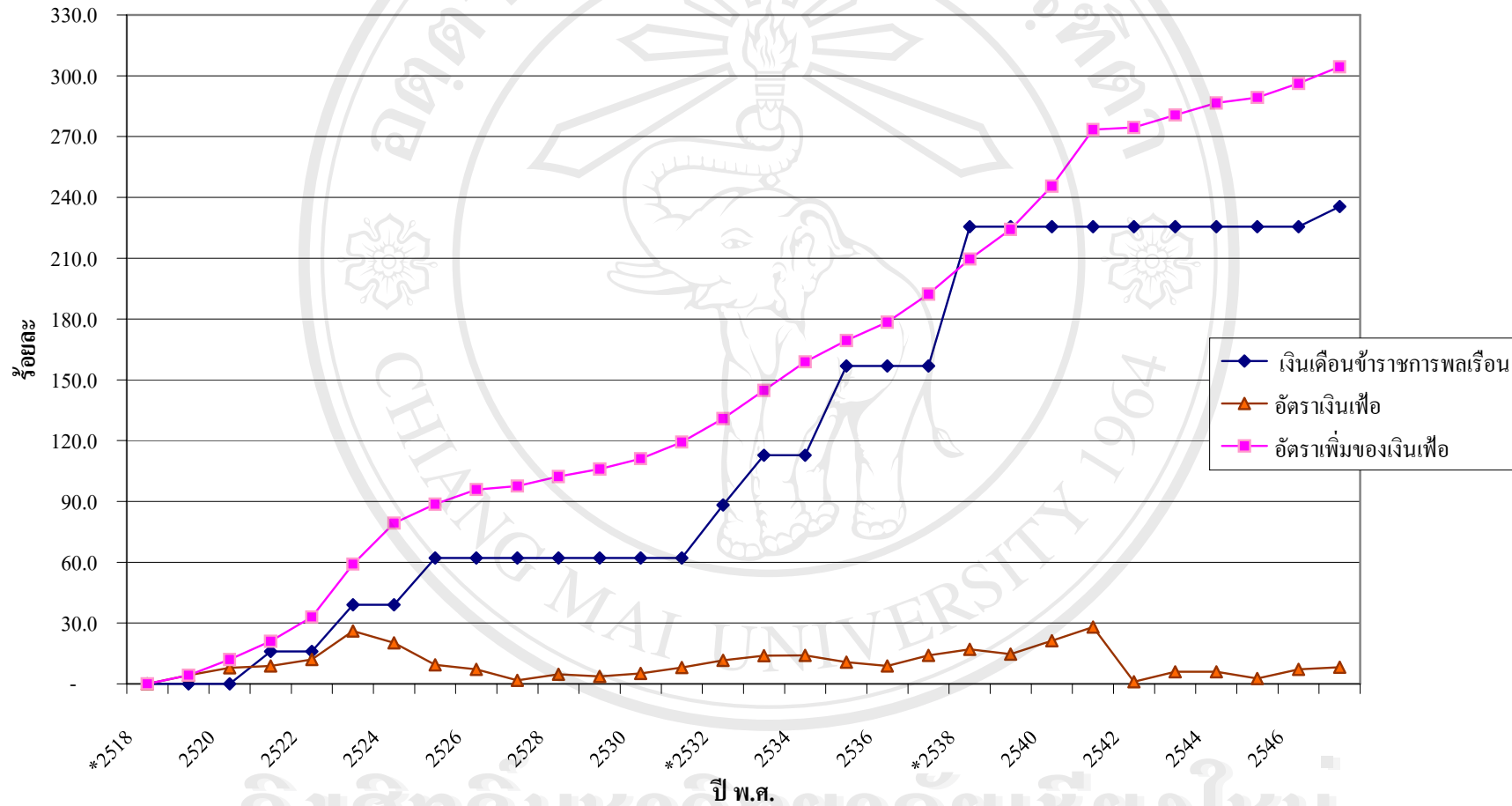

แผนภูมิ 10 เปรียบเทียบอัตราเพิ่มของเงินเดือนชำระค่าไฟฟ้า อันดับ 5 กับภาวะเงินเฟ้อ

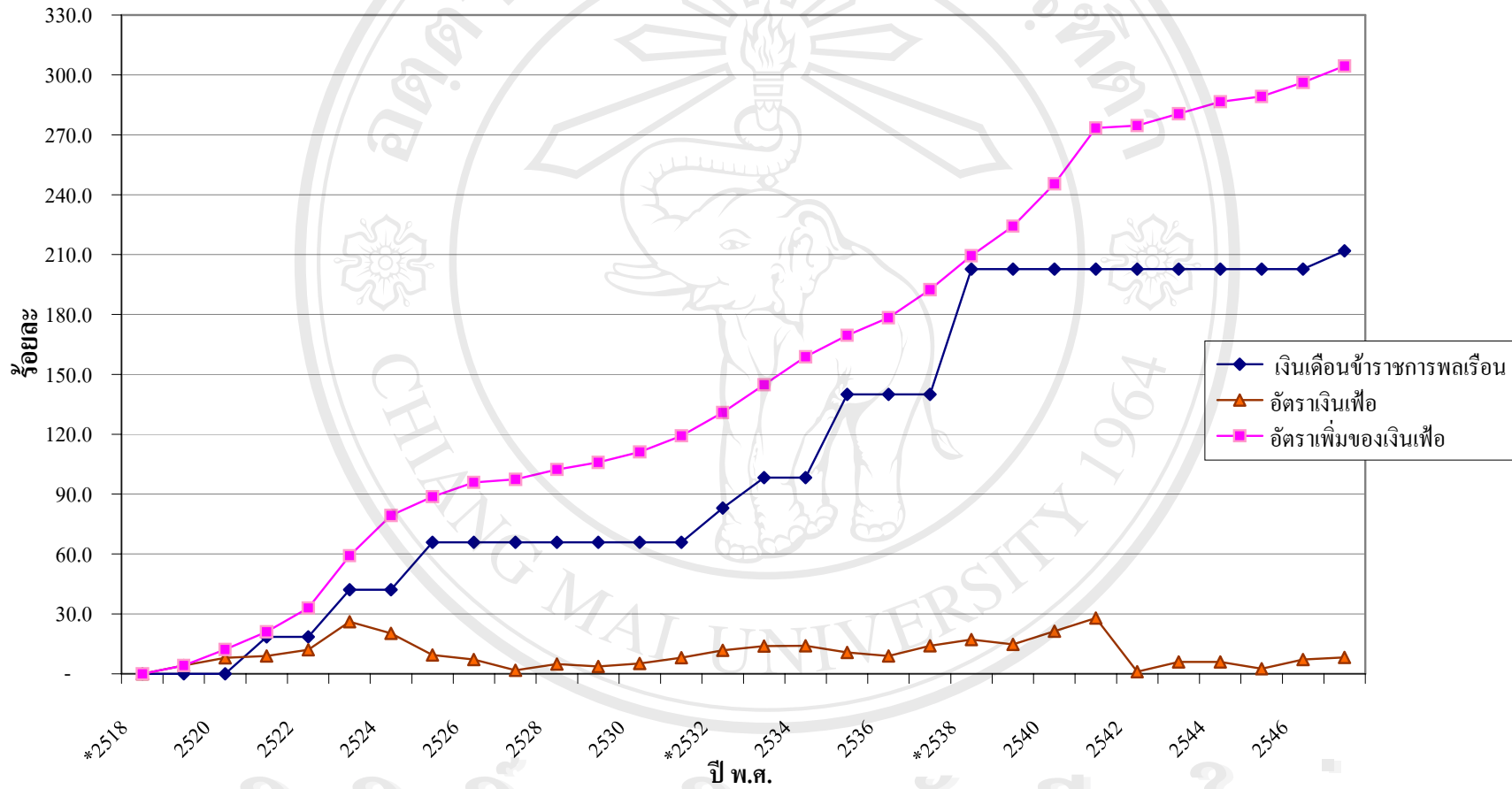

แผนภูมิ 11 เปรียบเทียบอัตราเพิ่มของเงินเดือนข้าราชการพลเรือน อันดับ 6 กับภาวะเงินเฟ้อ

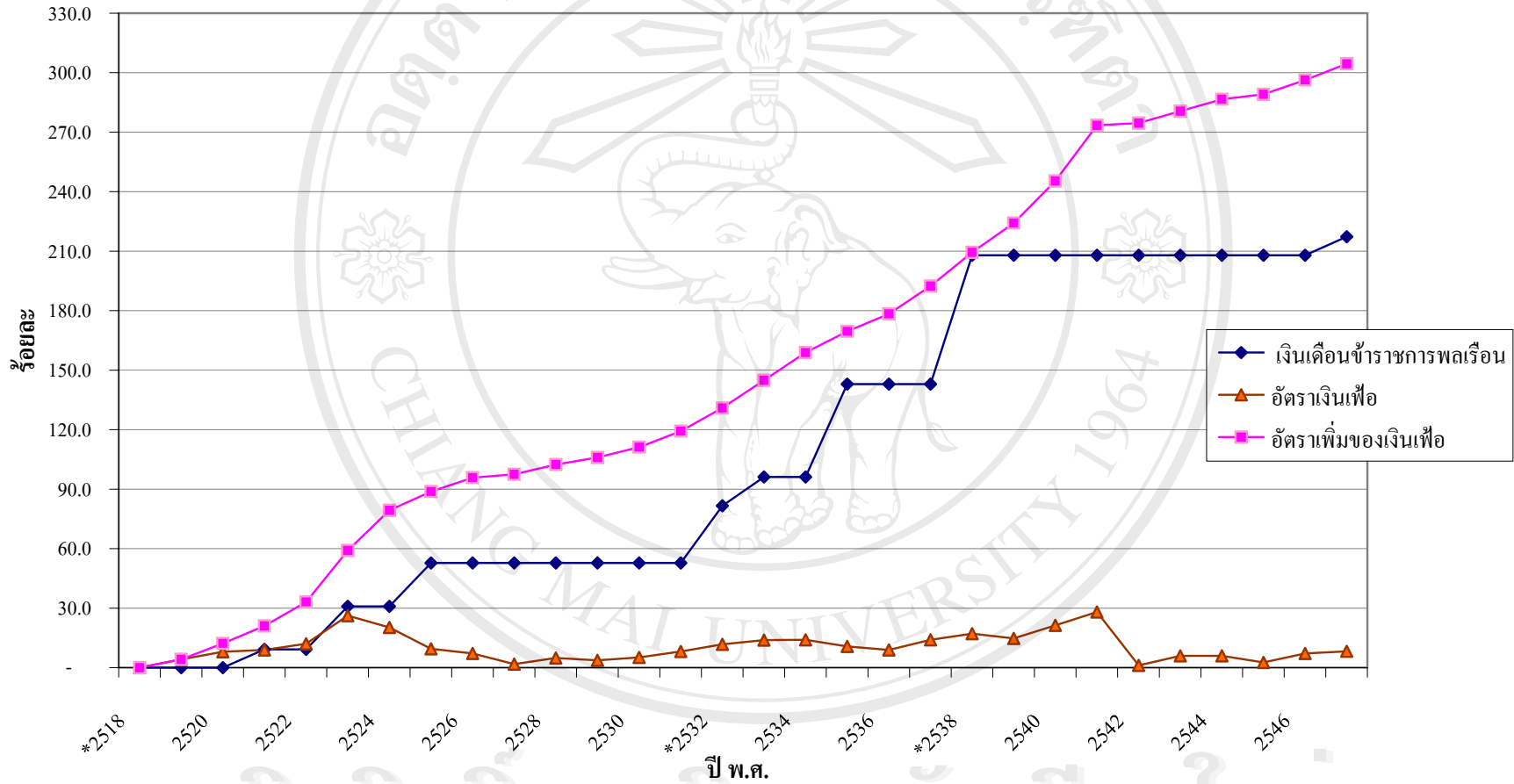

แผนภูมิ 12 เปรียบเทียบอัตราเพิ่มของเงินเดือนชำระค่ารายการพลเรือน อันดับ 7 กับภาวะเงินเพื่อ

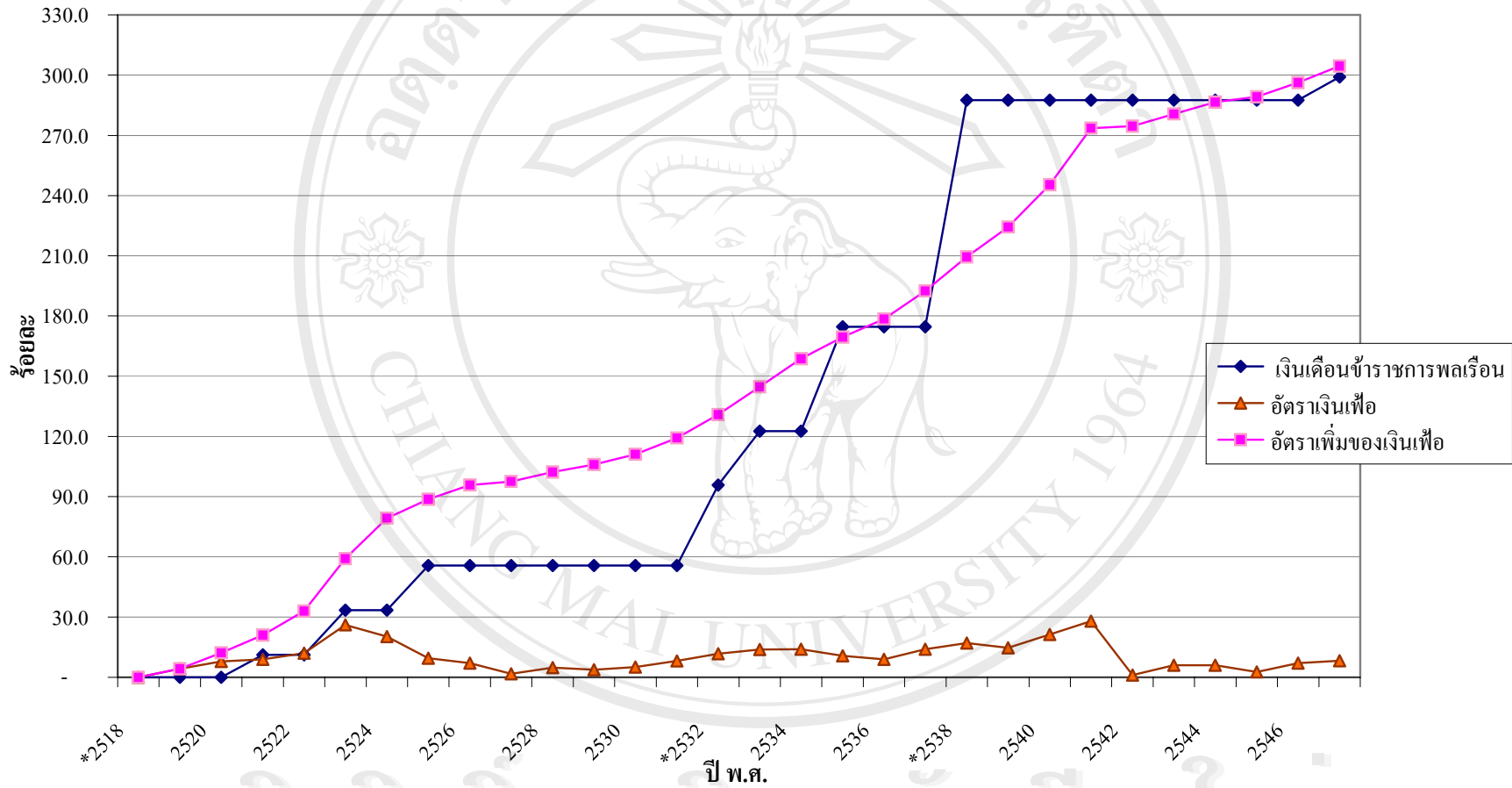

แผนภูมิ 13 เปรียบเทียบอัตราเพิ่มของเงินเดือนข้าราชการ อันดับพลเรือน 8 กับภาวะเงินเฟ้อ

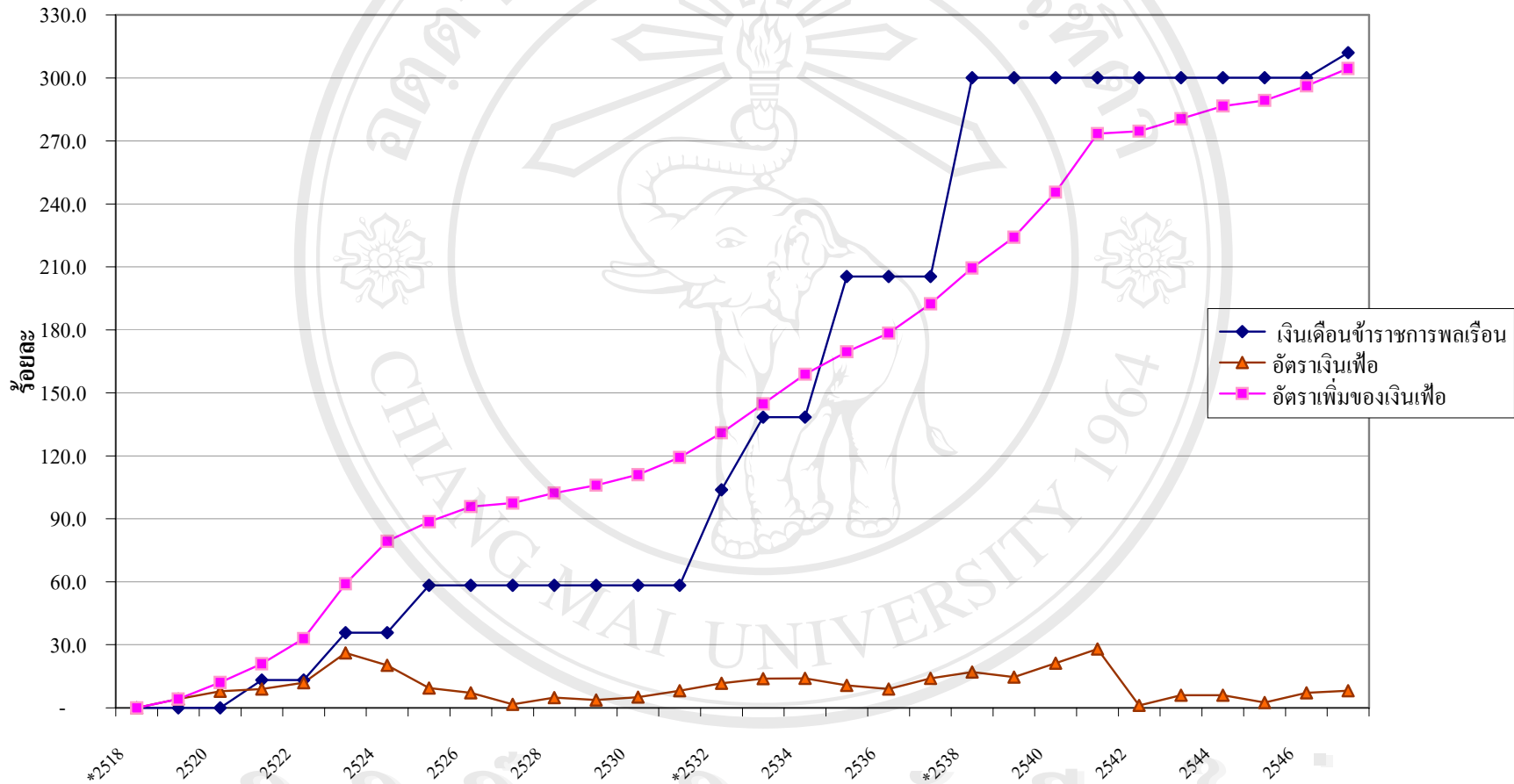

เปรียบเทียบอัตราเพิ่มของเงินเดือนข้าราชการพลเรือน อันดับ 9 กับภาวะเงินเฟ้อ

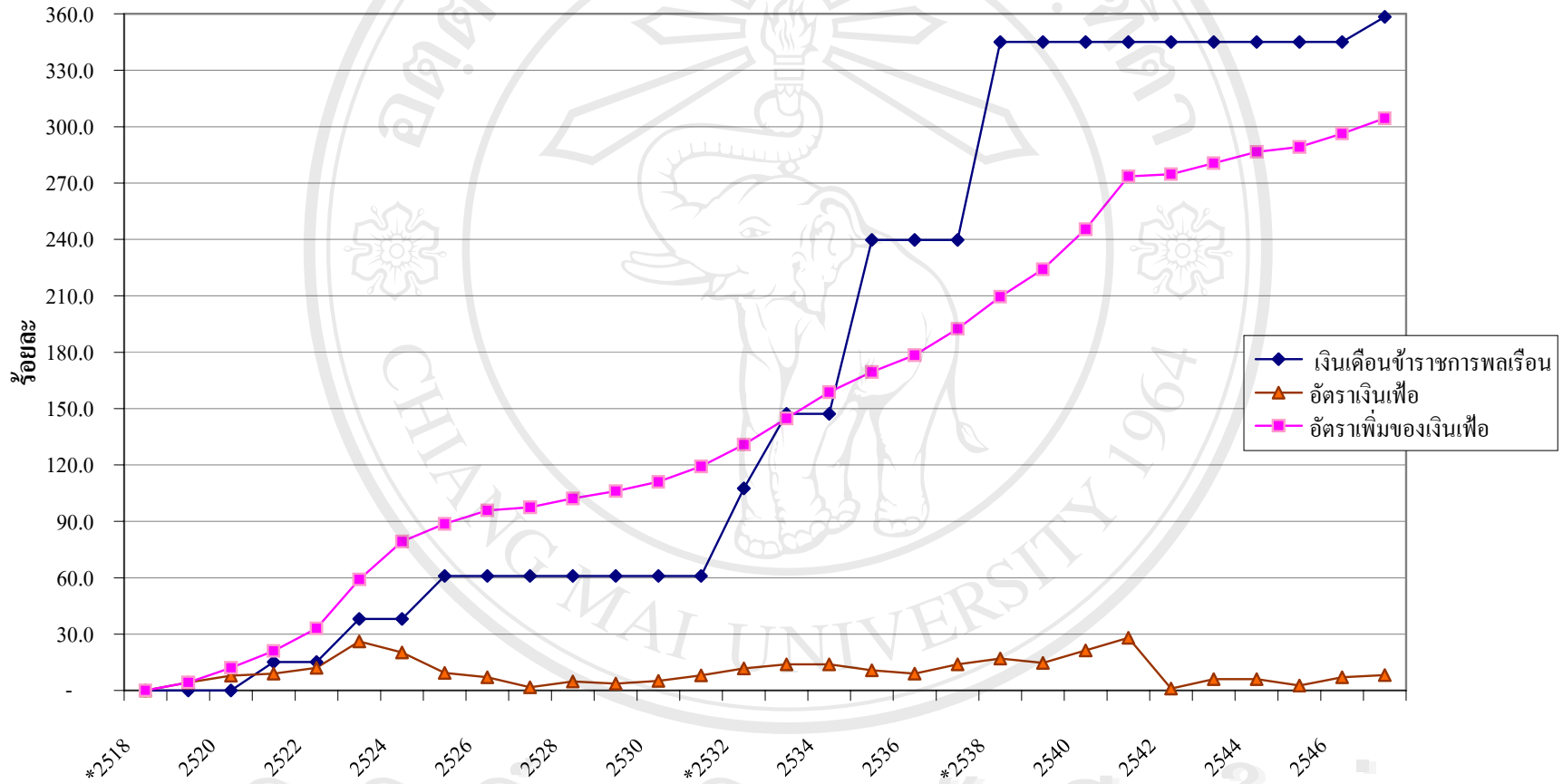

แผนภูมิ 15 เปรียบเทียบอัตราเพิ่มของเงินเดือนข้าราชการพลเรือน อันดับ 10 กับภาวะเงินเฟ้อ

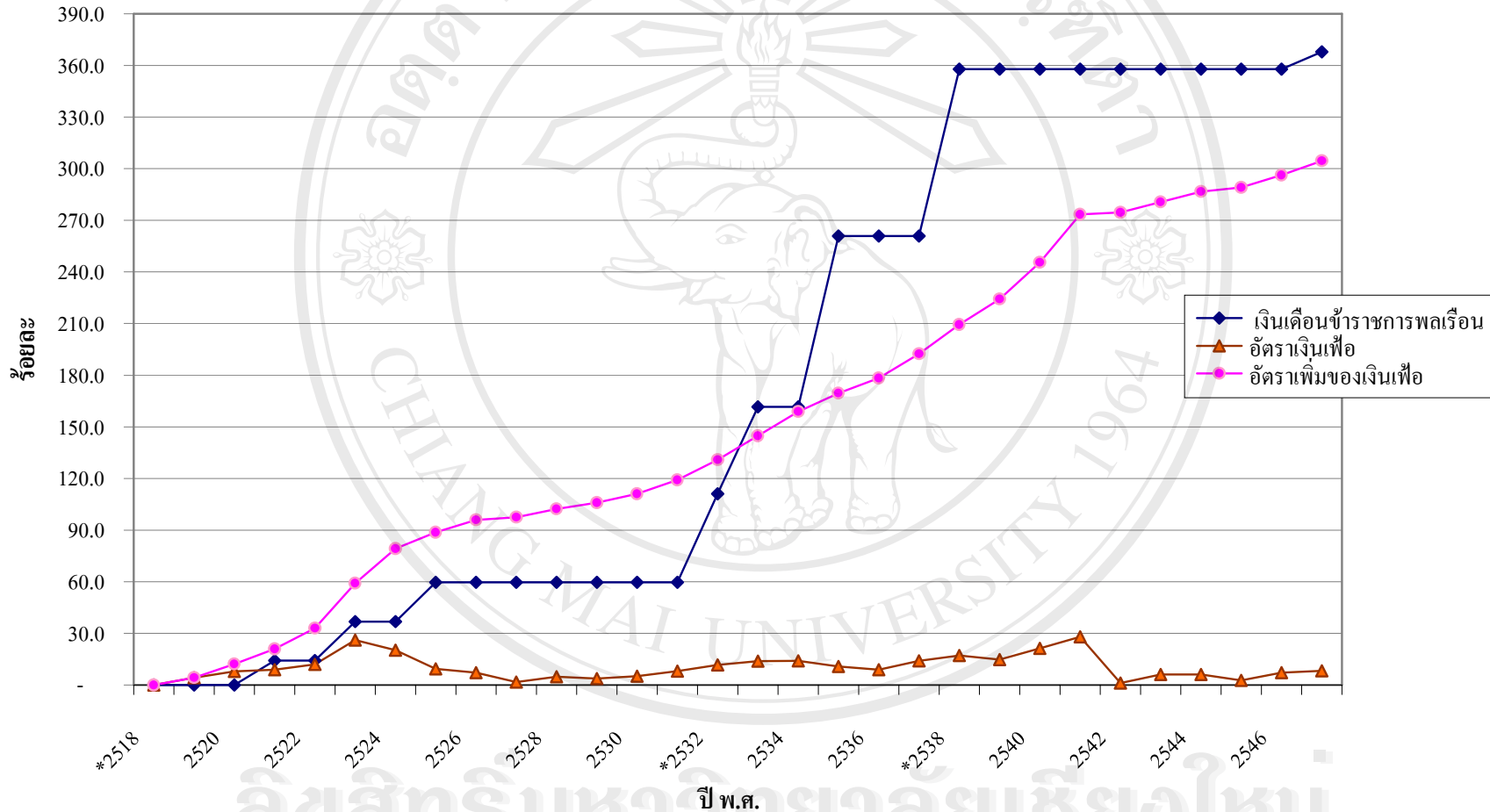

แผนภูมิ 16 เปรียบเทียบอัตราเพิ่มของเงินเดือนข้าราชการพลเรือน อันดับ 11ท. กับภาวะเงินเพื่อ

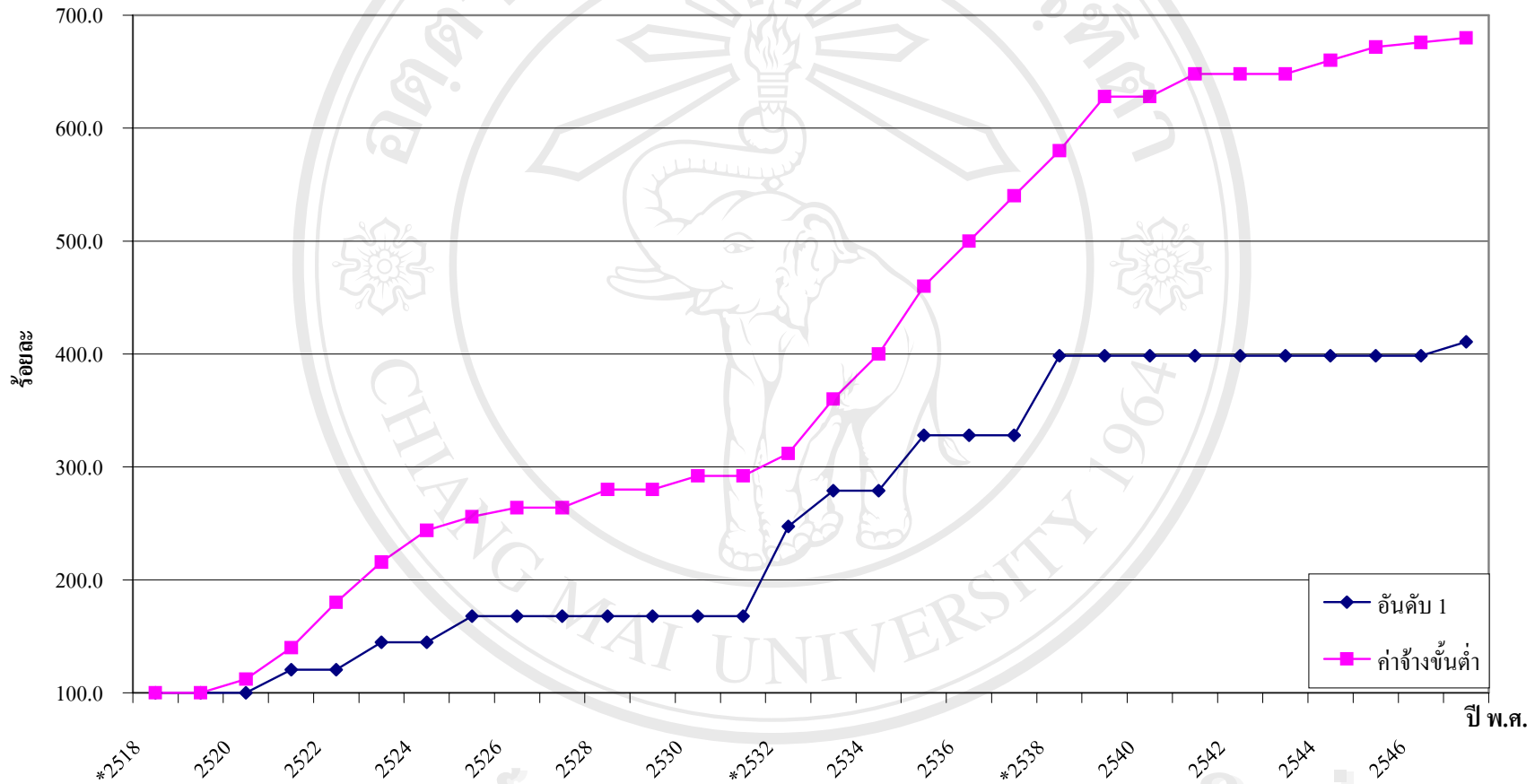

แผนภูมิ 17 เปรียบเทียบแนวโน้มอัตราเงินเดือนของข้าราชการพลเรือนกับอัตราเพิ่มของอัตราค่าจ้างขั้นต่ำตามกฎหมาย ช่วงปี พ.ศ.2518-2547 (ระดับ 1)

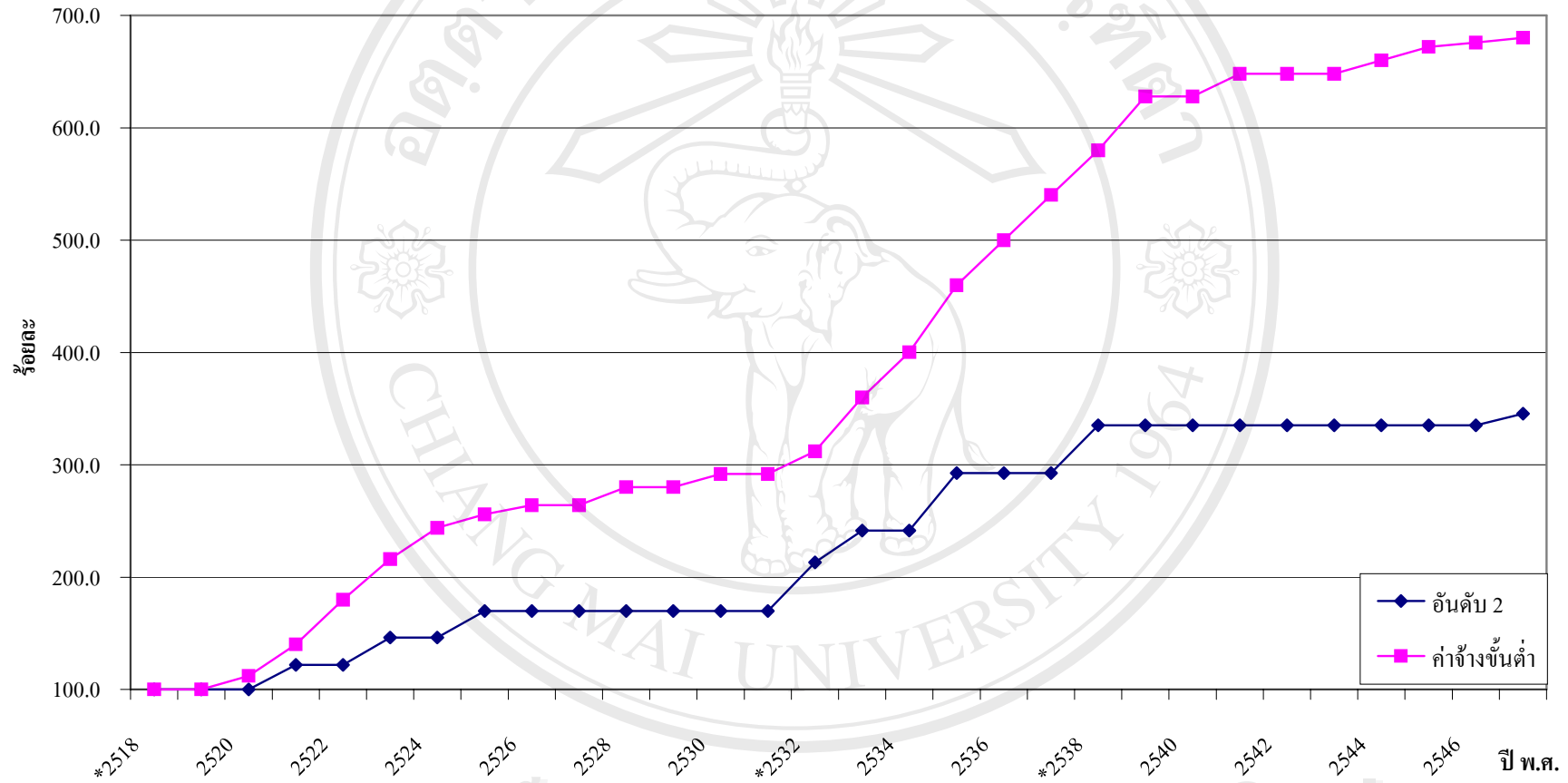

แผนภูมิ 18 เปรียบเทียบแนวโน้มอัตราเงินเดือนของข้าราชการพลเรือนกับอัตราเพิ่มของอัตราค่าจ้างขั้นต่ำ ตามกฎหมาย ช่วงปี พ.ศ.2518-2547 (ระดับ 2)

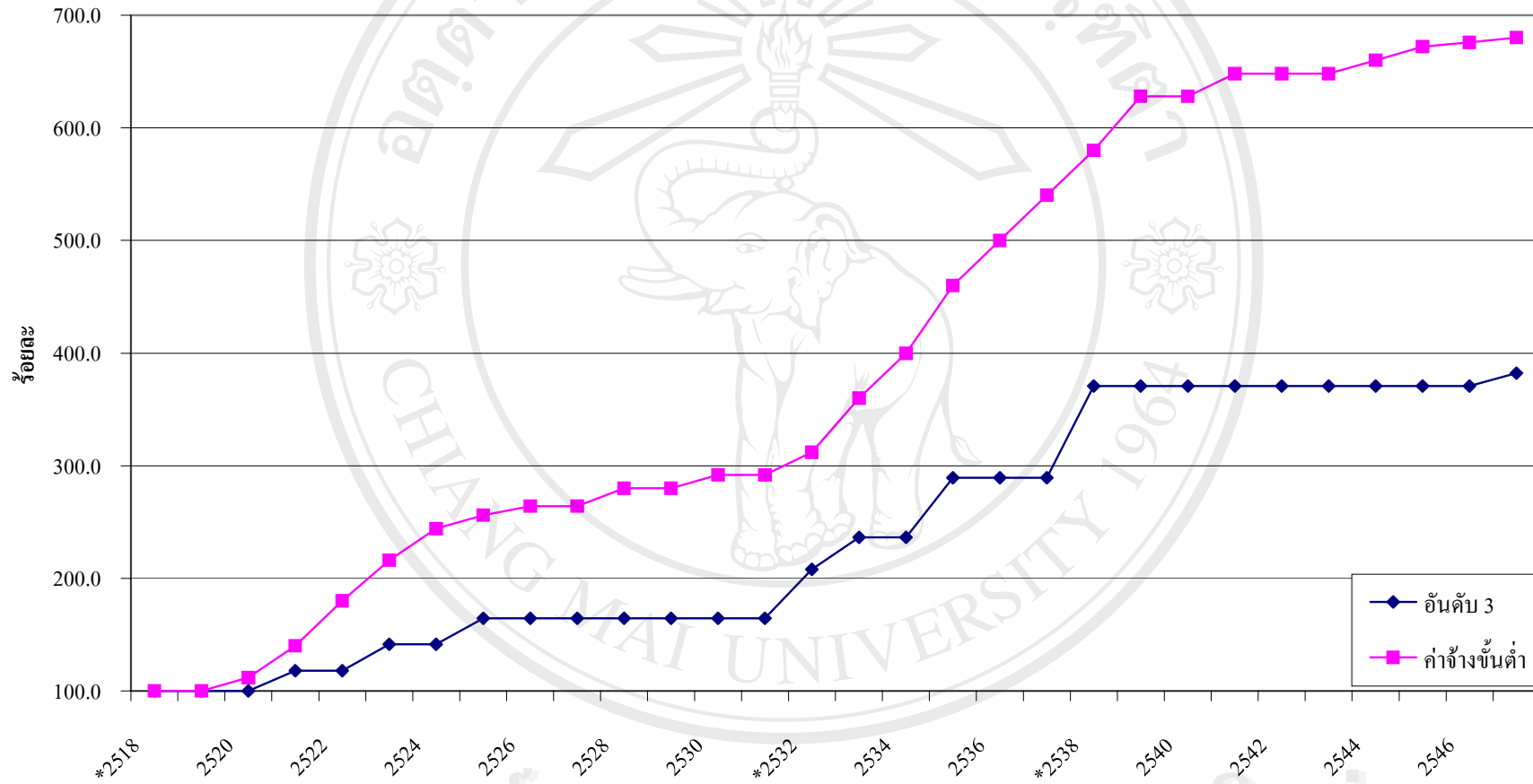

แผนภูมิ 19 เปรียบเทียบแนวโน้มอัตราเงินเดือนของข้าราชการพลเรือนกับอัตราเพิ่มของอัตราค่าจ้างขั้นต่ำตามกฎหมาย ช่วงปี พ.ศ. 2518-2547 (ระดับ 3)

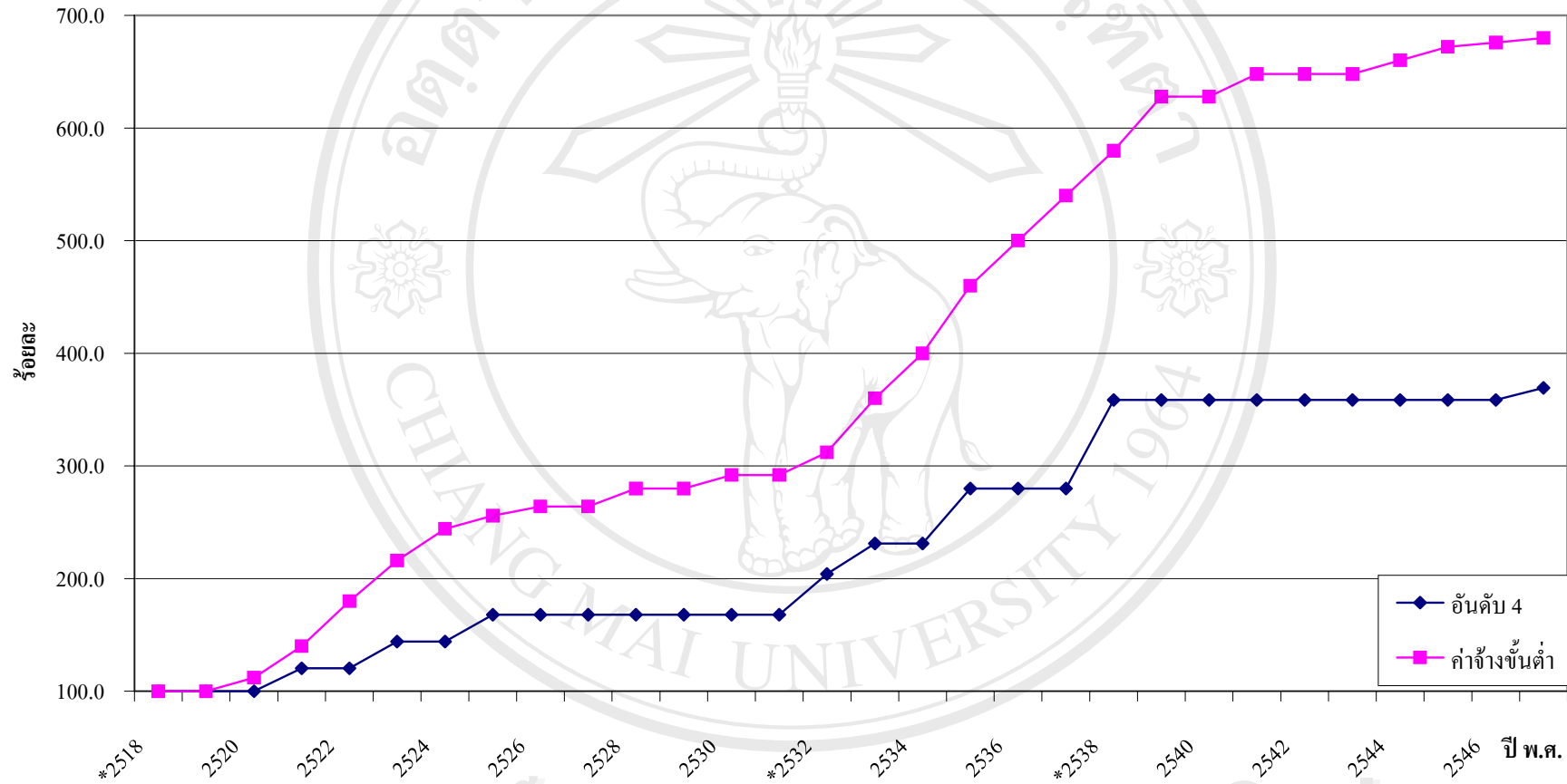

แผนภูมิ 20 เปรียบเทียบแนวโน้มอัตราเงินเดือนของข้าราชการพลเรือนกับอัตราเพิ่มของอัตราค่าจ้างขั้นต่ำตามกฎหมาย ช่วงปี พ.ศ.2518-2547 (ระดับ 4)

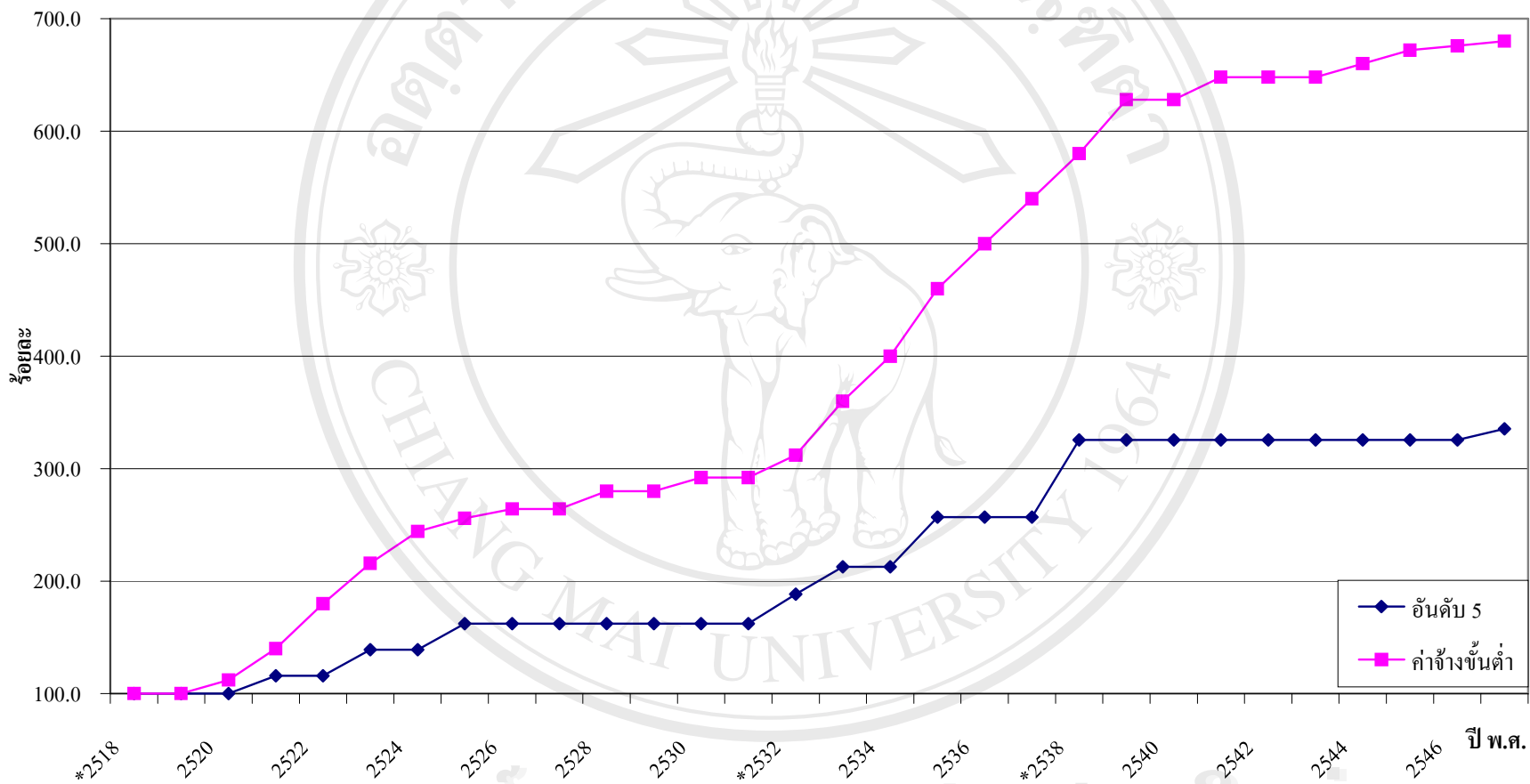

แผนภูมิ 21 เปรียบเทียบแนวโน้มอัตราเงินเดือนของข้าราชการพลเรือนกับอัตราเพิ่มของอัตราค่าจ้างขั้นต่ำตามกฎหมาย ช่วงปี พ.ศ.2518-2547 (ระดับ 5)

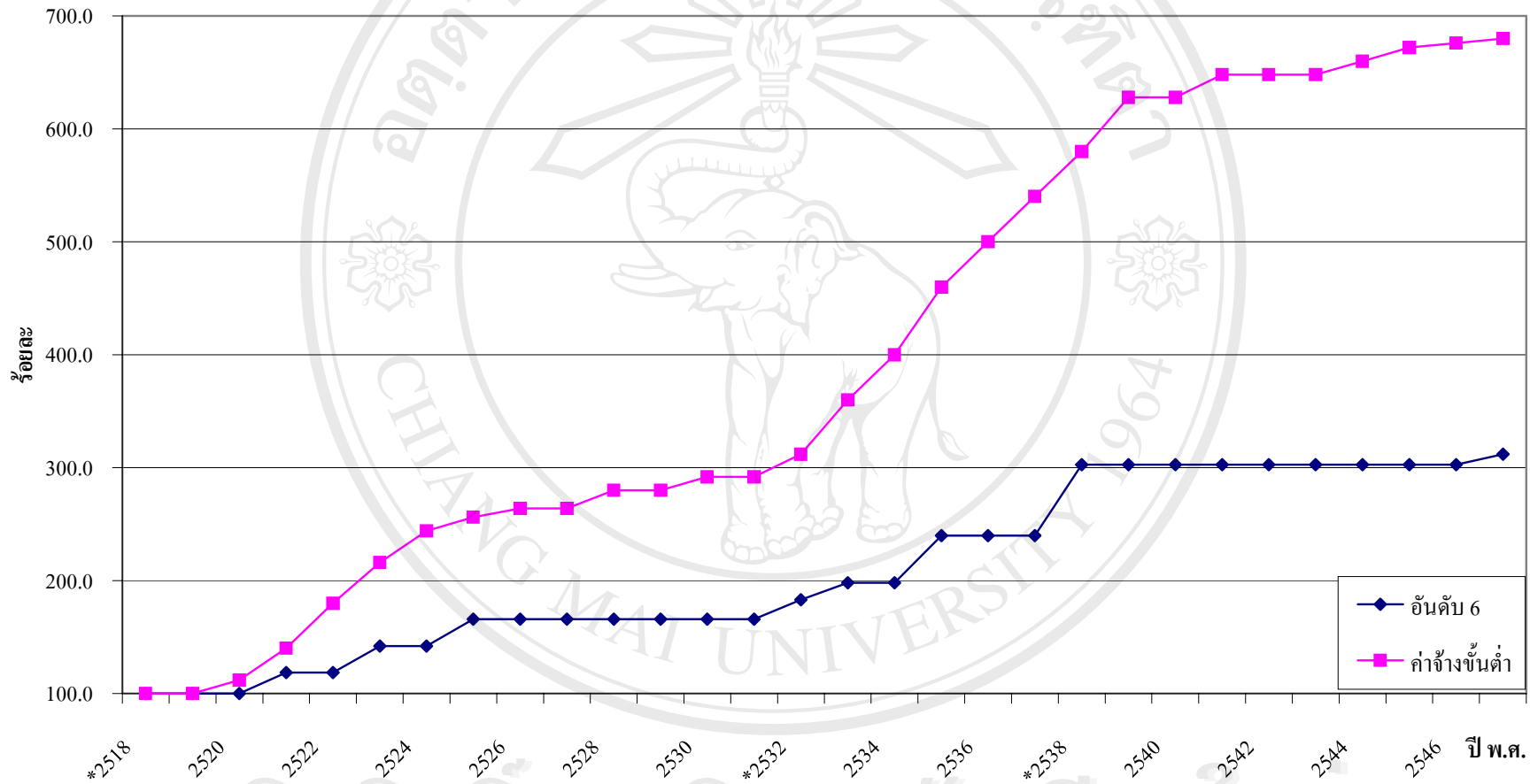

แผนภูมิ 22 เปรียบเทียบแนวโน้มอัตราเงินเดือนของข้าราชการพลเรือนกับอัตราเพิ่มของอัตราค่าจ้างขั้นต่ำตามกฎหมาย ช่วงปี พ.ศ.2518-2547 (ระดับ 6)

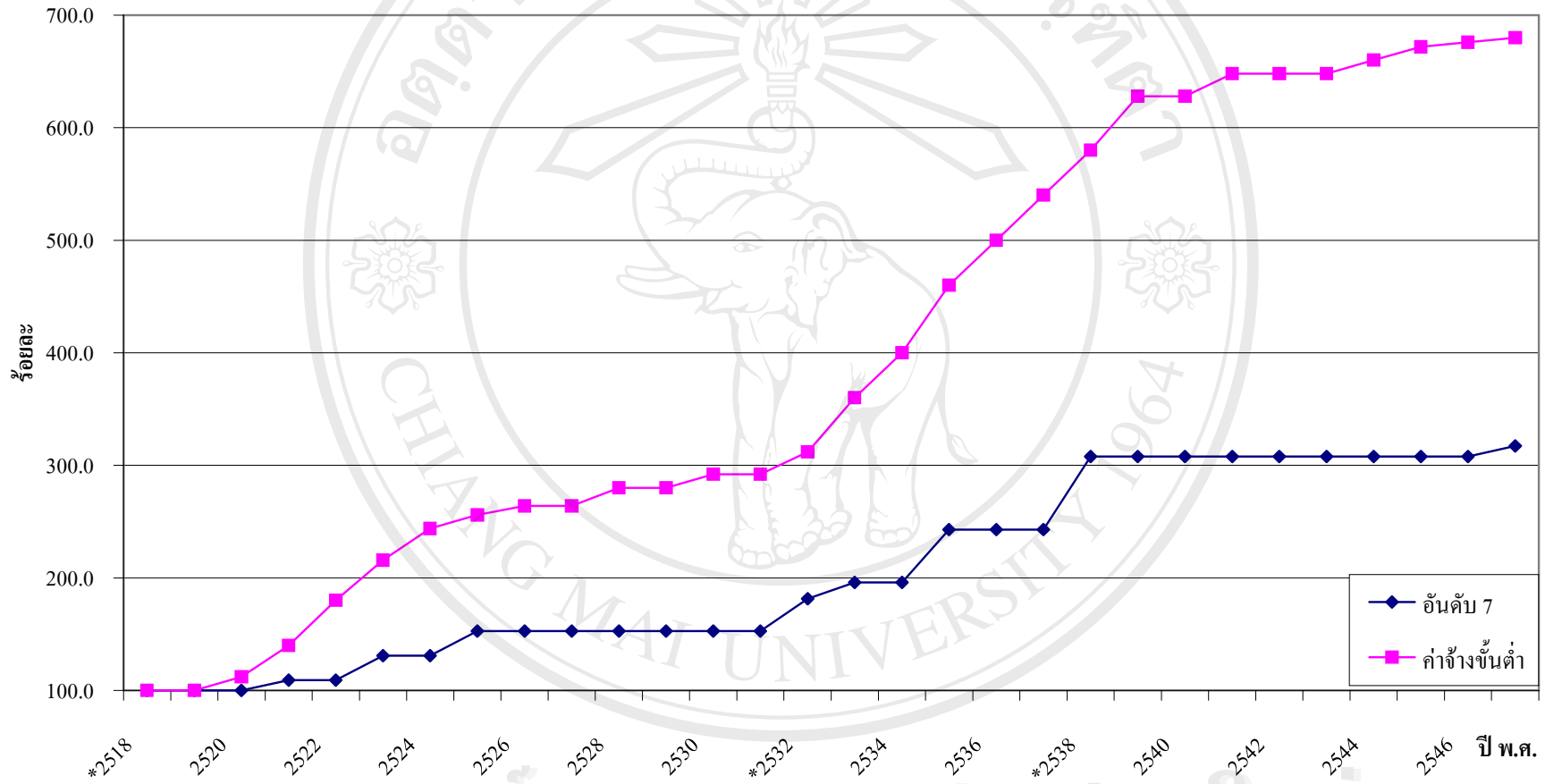

แผนภูมิ 23 เปรียบเทียบแนวโน้มอัตราเงินเดือนของข้าราชการพลเรือนกับอัตราเพิ่มของอัตราค่าจ้างขั้นต่ำตามกฎหมาย ช่วงปี พ.ศ.2518-2547 (ระดับ 7)

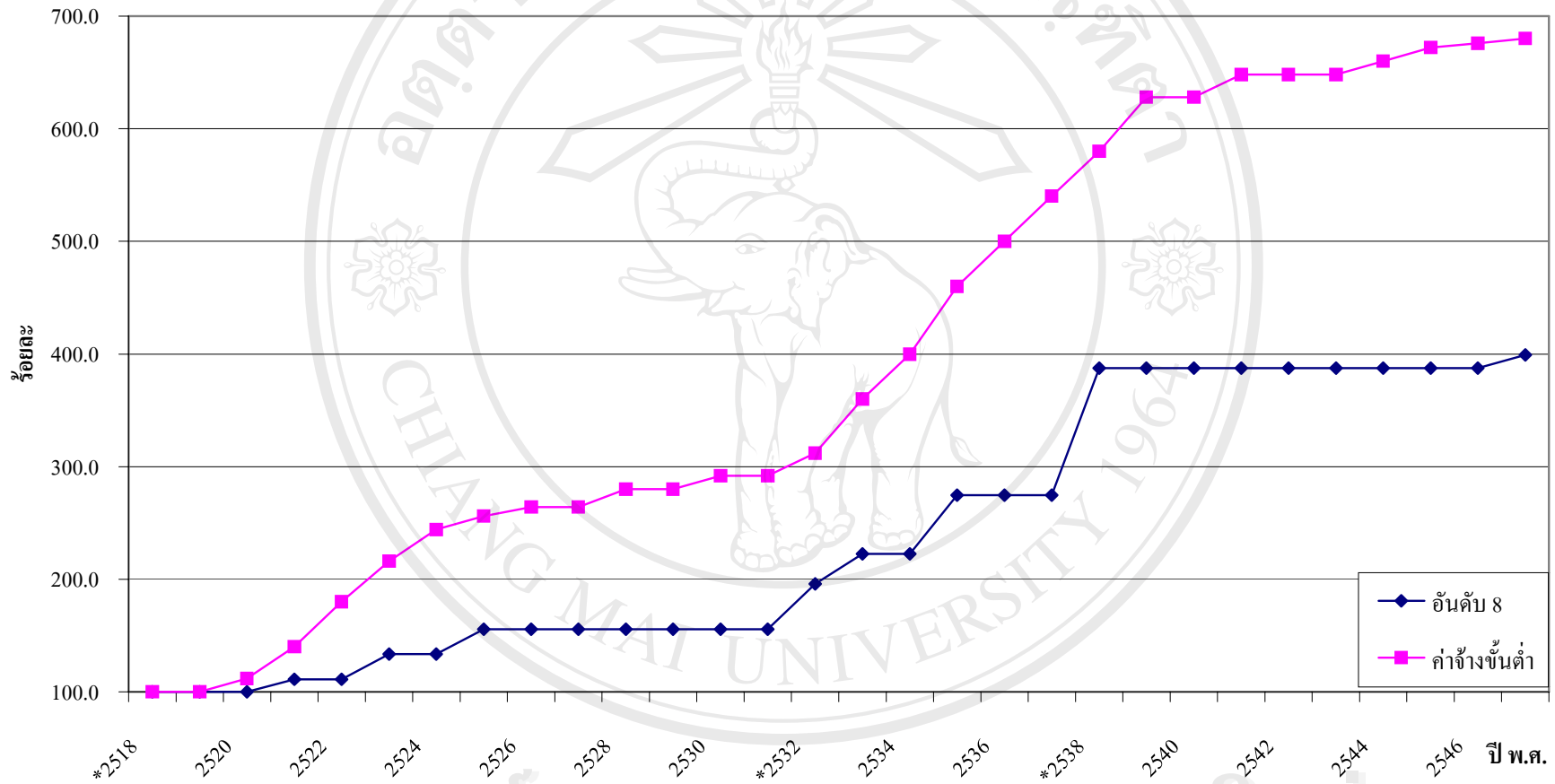

แผนภูมิ 24 เปรียบเทียบแนวโน้มอัตราเงินเดือนของข้าราชการพลเรือนกับอัตราเพิ่มของอัตราค่าจ้างขั้นต่ำตามกฎหมาย ช่วงปี พ.ศ.2518-2547 (ระดับ 8)

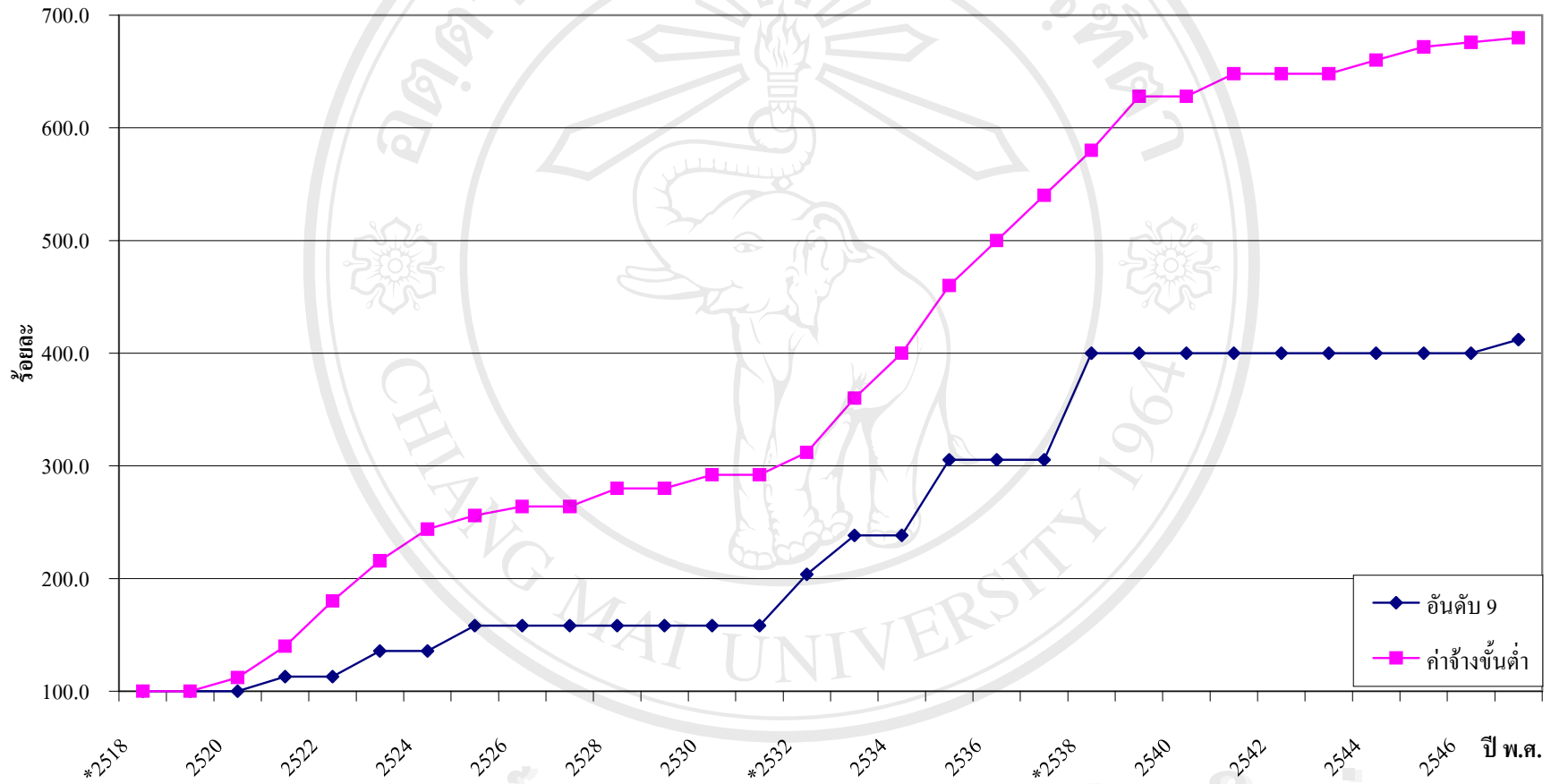

แผนภูมิ 25 เปรียบเทียบแนวโน้มอัตราเงินเดือนของข้าราชการพลเรือนกับอัตราเพิ่มของอัตราค่าจ้างขั้นต่ำตามกฎหมาย ช่วงปี พ.ศ.2518-2547 (ระดับ 9)

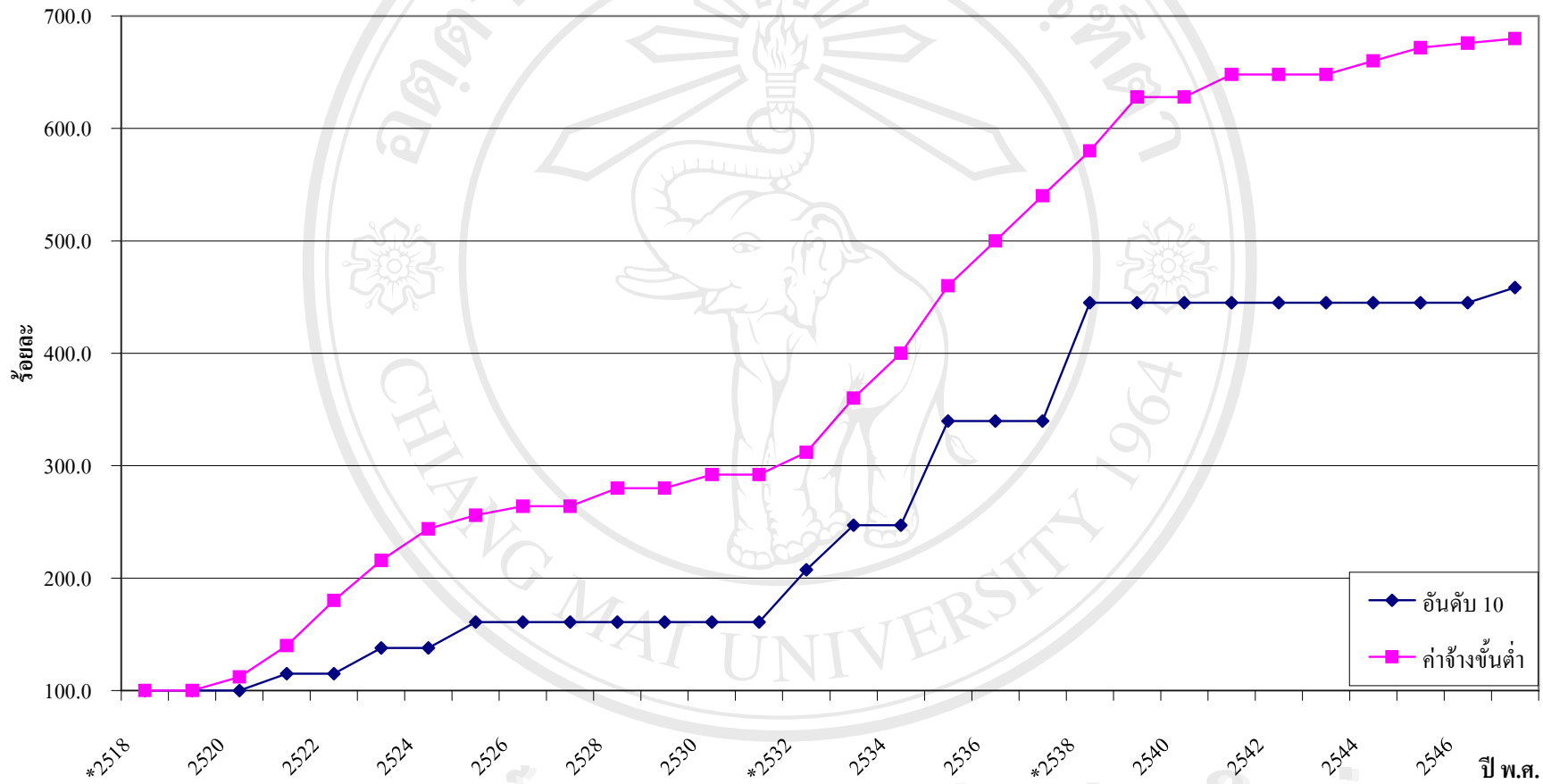

แผนภูมิ 26 เปรียบเทียบแนวโน้มอัตราเงินเดือนของข้าราชการพลเรือนกับอัตราเพิ่มของอัตราค่าจ้างขั้นต่ำตามกฎหมาย ช่วงปี พ.ศ.2518-2547 (ระดับ 10)

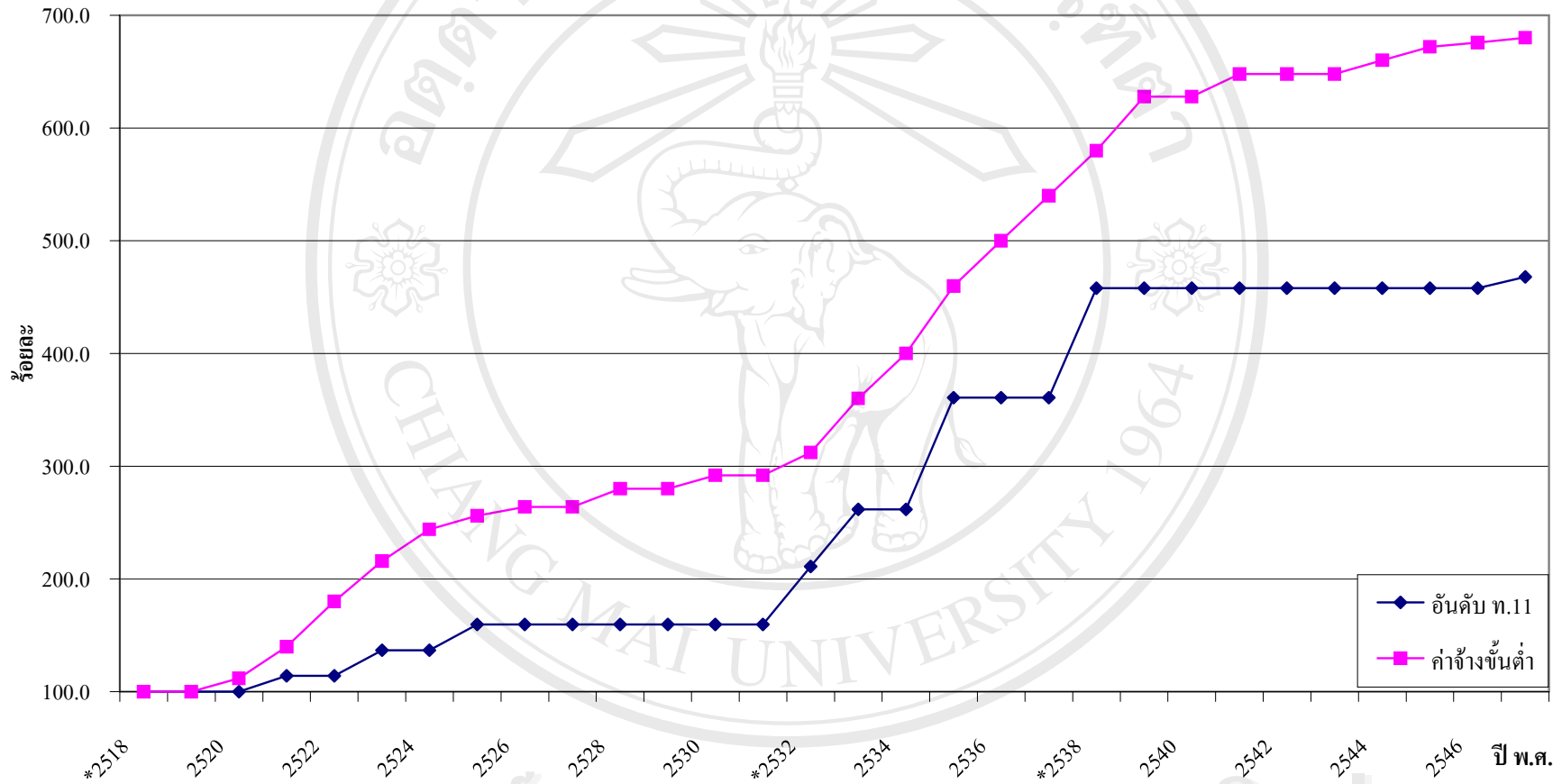

แผนภูมิ 27 เปรียบเทียบแนวโน้มอัตราเงินเดือนของข้าราชการพลเรือนกับอัตราเพิ่มของอัตราค่าจ้างขั้นต่ำตามกฎหมาย ช่วงปี พ.ศ.2518-2547 (ระดับ 11)